時報

民國念二年七月九日星期日

今日附送圖畫時報不取分文

今天三張售大洋三分四厘

第壹萬零三百六十五號

內政部登記證警字第三五三三號

中華郵政特准掛號立券按照寄包特別優益寄送之報紙

世界書局謹告

為秋季開學供給教科書

全國教育機關及各學校

◉採用時請將各教科書嚴密比較其優劣

敝局歷年來致力於教科書之編印，迭蒙教育界所推愛各學校所樂用，如「新學制教科書」「新主義教科書」「暫行標準教科書」各有其特具的時代價值。今年秋季，為新課程標準實施之開始，敝局聘請教育專家努力合作「世界教科書」應運而出。各種讀本，多經教育部批准。全為各科專家刻意經心之作。不論其內容、編校、形式各方面，均有獨到的特長。國語且用五彩精印，特出三種，以便採選。希各機關各學校於採用之時，詳為比較，而定取舍，則教育前途幸甚，敝局幸甚。書名列後。

世界書局謹啓

廿二年新出 新課程標準

世界教科書

國語特出三種→

←國語全本五彩

初級小學用

書名	編者	冊數
全部五彩 世界兒童國語	陳抱一等	十冊
全部五彩 世界兒童算術	陳抱一等	十冊
好公民	薛天漢等	八冊
模範公民	董文 陸伯羽	八冊
衛生課本	王劍星 董文	八冊
體育教本	張天百	八冊
世界第一種國語讀本	朱翊新 范祥善等	八冊
世界第二種國語讀本	徐蔚南 魏冰心等	八冊
世界第三種國語新讀本	吳研因	八冊
說話課本	杜含章 范祥善	八冊
作文教本	魏冰心	八冊
寫字課本	薛天漢	八冊
常識課本	王劍星 董文	八冊
世界第一種社會課本	董文 范祥善	八冊
世界第二種社會課本	王晉鑫等	八冊
自然課本	董文 范祥善	八冊
算術課本	張匡 路師賢	八冊
勞作教本	倪亂華	八冊
習畫課本	陳抱一	八冊
音樂教本	胡敬熙	八冊

高級小學用

書名	編者	冊數
好公民	薛天漢等	四冊
衛生課本	楊彬如 董文	四冊
體育教本	張天百	四冊
算術課本	顧昂雲 施仁夫	四冊
世界第一種國語讀本	朱翊新 魏冰心	四冊
世界第二種國語新讀本	吳研因	四冊
說話課本	杜含章 范祥善	四冊
世界第一種社會課本	宋子俊 董文	四冊
世界第二種社會課本	王晉鑫等	四冊
社會科公民編	宋子俊 董文	四冊
社會科歷史編	宋子俊 朱翊新	四冊
社會科地理編	宋子俊 董文	四冊
自然課本	王劍星 顧昂雲	四冊
勞作教本	倪亂華	四冊
習畫課本	陳抱一	四冊
音樂教本	胡敬熙	四冊
商業課本	高伯時	四冊
農業課本	劉崇佑 王寶九	四冊

世界書局發行

(新教143)

專治小兒百病 能使健全肥胖

總行 廣州市一德路 家興大藥房

上海總經理 北京路清遠里 廣興祥粵莊

高級中學教科用書

本局對於教科書，向來務求精審，不敢草率從事，歷來所出初中及小學各種教科書，海內教育界早有定評。茲又參酌各地高中實際的需要，定一通盤之計劃，分頭敦請各科專門名家，着手編輯高級中學用教科書一套，科目完備，取材精審，足供各地高級中學採作各科教本。蓋各書編著者，均係從事高等教育多年，富有教授經驗之專家，其內容之切實合用，自不煩辭費；至於校對之審慎，印刷之精良，抑猶其餘事矣。

普通科

新中華國文……沈頤編……全六冊……第一二三冊……各九角……第四五六冊……各一元
★新中學古文讀本……孫濟滄編……三冊……各六角
新中學國學必讀……錢基博編……上冊 下冊……一元 一元四角
實用國文修辭學……金兆梓著……一冊……七角
新中華英語讀本……李儒勉編……全二冊……第一冊……九角
★高中英文選……蘇州中學教員英文研究會編……全三冊……精裝第一冊一元八角 並裝一元四角……第二三冊各二元……一元六角
新中學高級英語讀本……朱友漁編……一冊……一元二角
文學的英語讀本……王寵惠 馬潤卿編……二冊……(一)一元二角 (二)一元五角
近世英文選……英國蔡博敏 梅殿華編……一冊……一元五角
新中華高等英文法……沈步洲 王翼廷編……一冊……一元二角
★新中學高級英文典……王昌社編……一冊……一元二角
中等英文法……梅殿華 劉崇裘編……一冊……五角
★英文修辭學……林天蘭編……一冊……一元五角
英文典與作文法……黃郁顧編……一冊……一元二角
新中學英文作文法……謝頌羔編……一冊……一元五角
新中華代數學……余介石編……一冊……一元六角
新中學代數學……裘鳳飛編……一冊……九角
★新中學幾何學……胡敦復編……一冊……一元六角
新中學解析幾何學……余恒編……一冊……九角
解析幾何學……黃泰編……一冊……九角
三S平面幾何學……仲光然等譯……一冊……一元七角
新中華本國史……金兆梓編……全二冊……上冊一元二角 下冊一元六角
★新中華本國地理……葛綏成編……一冊……一元三角
新中華外國地理……鄒邦編……一冊……一元二角
新中華自然地理……楊文洵編……一冊……一元一角
新中華化學……黃德溥編……二冊……各一元
新中華生物學……陳兼善編……一冊……一元五角

師範科

新中華生物學……費鴻年編……一冊……一元四角
新中華社會學及社會問題……吳澤霖編……一冊……一元
★新中學論理學概論……吳俊升編……一冊……一元
新中華教育概論……莊澤宣編……一冊……一元三角
新中華教育測驗與統計……廖世承編……一冊……一元
新中華小學教學法……吳研因 吳增芥編……一冊……一元四角
★新中華小學行政……俞子夷編……一冊……八角
新中華健康教育……胡定安 何煥奎編……一冊……七角半
新中華小學教師應用工藝……姜丹書編……一冊……一元
新中華小學教師應用音樂……朱穌典編……一冊……一元三角
新中華實習指導……胡叔異編……一冊……八角半
新中學人生哲學……舒新城編……一冊……一元四角
新中華民衆教育……甘豫源編……一冊……八角
新中學幼稚教育……張宗麟編……一冊……一元
新中華圖書管理學……杜定友編……一冊……一元四角
新中華教育史……孟憲承編……一冊……一元四角
新中華比較教育……常導之編……一冊……八角半

商科

新中華經濟概論……李權時編……一冊……八角
新中華商業概論……周憲文編……一冊……二元
商業地理……武堉幹編……一冊……一元七角
新中華會計及審計……楊汝梅編……一冊……一元六角
新中華商法……王效文編……一冊……一元三角
新式商業簿記……楊汝梅編……一冊……八角
複式商業簿記……章祖源編……一冊……七角
高級商業簿記……童傳中編……一冊……一元
新式銀行簿記及實務……楊汝梅編……一冊……二元

(附註)有★符號各書已經教育部審定

中華書局出版

(癸200)

商務印書館教科書減折發售

復興及其他各種小學教科書 照改定價六折發售(原八折)

復興及其他各種初中教科書 照改定價八折發售(原十足)

各地分支館及經售處一律照辦但可酌加郵運費

靜安寺路斜橋街八十號

聖愛娜跳舞廳今晚起遷至

愚園路北豐花園對過

聖愛娜花園營業

天氣炎熱●力求遊侶舒適涼爽●

花園佈置●心裁獨出別有洞天●

大暑將屆・炎熱如蒸・雖有電扇冷氣・總不若花園中之舒適爽快・本主人有見於斯・爰將斜橋街聖愛娜舞廳・遷至愚園路聖愛娜花園營業・園中花木蘢蔥・嘉卉環拱・幽泉白石・芳草芊綿・習習涼風・自天而降・置身其間・似清涼勝境・別有洞天・誠消夏納涼之勝地也・所有原班舞星及全班樂隊・同時遷往・每晚奏演名曲・尚希各界仕紳・名閨淑媛・玉趾光降不勝歡迎之至

茶會　每逢星期六　星期日下午五時起舉行

園主　王信和敬啓

硬色小仙女牌香煙

空包換贈品通告

上海各烟紙店均可兌換

同行寶號代收空包向本公司掉換贈品九扣計算

啓者新出硬色小仙女香烟製法特別精美現已到處歡迎茲爲酬謝愛吸諸君起見特訂空包掉換贈品辦法如左

空包弍百念只　換老牌大號慕文烟灰盞木壹祇
空包八十只　換老牌中號林文烟花露水壹瓶
空包五十只　換加重上等潔白毛巾壹條
空包二十只　換小號棕欖香皂壹塊
空包十只　換老牌小號林文烟花露水壹瓶
空包十只　換奉將十支裝原烟壹包
空包一只　換奉牌原烟壹枝

民國廿二年三月十五日

上海永泰和烟草股份有限公司啓

CP-21

梁賽珍到廈

廈門七日電・梁賽珍自港來廈・由影業公會及銀色的俱樂部招待歡宴・

從聯星歧路歸來

（羅偈）

聯星公司（歧路）開拍了到現在將有一個月了、在這個時期裏面、他們的工作非常的努力、因爲他們過去都是些一班舞台上富有經驗的人物、這次跌上銀幕來、聽說是沁明大中公司花議商王春吾君的資本、干君爲該公司駐滬代表、鑒於中國電影在近年來、非常的前進、況且電影事業佔有改造社會的重任、與魯史因爲戲關係、經過幾次的討論、結果由侯楓編劇、並請談瑛趙崖等主演此片、又另聘銀星何非光談瑛合演、這是聯星公司成立的經過、

◇昨天◇是該公司攝製內景貧民窟的一天，記者到了攝影場的時候，拍戲還沒有開始，飾有成的趙崖巳經將襤褸之衣服穿上，除面部經過化裝外，他的手脚捲的很高，所以還是白的，正在這猶像的當兒，在猝不及防的時候，攝影師王偉青將於影場外的污泥向他脚上亂塗，頓將白色大腿，染上黑色的彩畫了，談瑛在這一場是扮的有成妹妹阿瑛，穿的小方格的短衫，青色的長袴，半摩登的黑色連帶鞋，導演魯史替他們兩人端評一下，趙崖合格，談瑛的鞋子太漂亮了、須要赤足，談瑛以不慣赤足爲辭，後經導演陪了幾次笑臉，才得了她的芳諾，但是上衣的高領和燙好的青絲已經不能適合鄉下姑的風格了。

「母性之光」中二位捧角的傻瓜

◇◇魯史◇叫着開末拉，趙崖跑進草房，垂頭喪氣的，因爲在這戲裏是剛才給巡捕打過回來，當他的母親來慰問他的時候，沈小二跑了進來同他商量不要推小車，去到礦山去作工。這時他的一家都圍着商量，結果，是決定去報名。

◇◇第二◇場是搬家的場面，破爛的衣服，箱籠，幾個人在這破屋裏忙個不停，這天祇拍了十幾個鏡頭，聽說這劇本裏的內景還有兩個，外景礦山，預備在拍完內景後，到湖州去拍外景，這部片子，據說在這個月裏可以完成了。

三個噱頭●（自上而下）艾霞●黎灼灼●王人美●（丁聰作）

◎今天的電影◎

戲院	片名	時間
大光明	白姊妹	二時半五時半九時一刻
國泰	好萊塢花絮錦	三時五時半九時一刻
光陸	恐怖艇	三時五時半七時一刻九時一刻
南京	午夜奇案	三時五時半九時一刻
卡爾登	國片洪荒歷險 登台歌舞表演	三時五時半九時一刻
新光	天堂之路	三時五時半九時一刻
融光	甜情熱愛	二時半至十一時半循環開映
巴黎	雲裳仙子	三時五時半七時半九時
北京	我們的生路	三時五時半九時一刻
夏令配克	蓮花妙舌	三時五時七時九時一刻
中央	璇宮艷史	三時五時半九時一刻
上海	日月旅行記	三時五時半七時一刻九時一刻
威利	牢獄情鴛	三時五時半七時九時一刻
明星	滑稽會串	二時四時七時九時一刻
光華	二孤女	三時五時半九時一刻
黃金	大進攻	三時一刻五時半九時一刻
新中央	蝴蝶夫人	三時五時一刻七時一刻九時一刻
花園	恐怖艇	九時半
辣斐	鬼腔賊調	三時一刻七時一刻九時一刻

雷影小說　姊姊的悲劇

胡萍女士作

（六）

黑暗吞沒了大地，距離十把步遠的地方，誰也辨不出有什麽東西。夜，這是個黑漆漆的夜，天空既沒有月亮，又沒有星光。狂風呼呼的擦過屋角，像寃鬼的慘叫。

在一間小小的茅屋內，有十來個工人，應生也是其中的一個，圍着一張方小桌，有的坐着，有的站着。桌上置一根搖幌幌的燭火。羣衆的情緒非常緊張。玉英悄悄地躺在屋角的床上。

「罷是罷下來了，可是還不够。」

應生的視線像機關槍似的向各人的臉部一個一個地掃過去。

一個約摸四十來歲的工人，很沉着的把手向桌子的中間一伸：

「……要提防破壞！」

大家點點頭，不做聲，玉英睜開眼睛，坐起來，歪着腦袋，注意的聽，一下又躺下去啦。

一個年青的工人，憤慨的，激昂的，推開衆人，伸手往桌上一拳：

「要團結到底！」

過了一會，這些羣衆已分散的走了，室內頓然靜寂。應生已疲倦了，懶洋洋地打着呵欠。玉英正在收拾桌上碗盞的時候，突然，屋外有雜亂的脚步聲，玉英輕輕的把門開了一條小縫，「抨！」門又關上了。她很急地使眼色，意思是叫應生快逃，可是，來不及了，巡警包探一大羣的衝了進來。

應生並不驚慌，態度很鎮靜的望着他們，一個黑長衫的高大漢子走過來，冷酷的臉，帶着神秘的微笑。袖口裏，露出一對鐵質的東西，在應生的手上一套，軋的一聲，上了銬。後面的人跟着將他往外推，倔強的應生，在這個時候，祇有默默忍受他們這種殘暴的手段，讓他們推着，趕着，打着。他想和姊姊講幾句話都不可能，祇傷心地叫了聲「姊姊！」便被拖着走了。

胡萍設

這片片的心花吶！何時得到露宿●

[illegible]

戲院	片名	時間
恩派亞	現代一女性	三時五時七時一刻九時一刻
百星	老鐵騎	二時四時七時九時
九星	歌場艷史 歌舞表演	三時五時半九時一刻
浙江	艷陽妙舞 女海盜	三時一刻五時一刻七時一刻九時一刻
卡德	胭粉市場	三時五時七時九時
奧飛姆	飛鷹夫妻 登台表演	三時七時九時
山西	藝術表演 玉連環	二時四時七時九時一刻
虹口	金枝玉葉	三點起十一點止輪映四次
東南	清白	二時四時七時九時
萬國	怕死英雄	三時七時九時
東海	現代一女性	二時四時七時九時一刻
共和	荒島野人記	三時七時九時
天堂	心痛	三時一刻五時一刻七時一刻九時一刻
西海	彈骨懶心 魔術登台	二時四時七時九時一刻
中國	國門之血	二時四時七時九時
榮金	舊時京華	三時一刻五時半九時一刻
蓬萊	易方朔	二時半四時半七點九點
華德	三劍之愛	三時五時七時一刻九時一刻
明珠	毀節全忠 歌舞表演	三時七時九時一刻
大華	天堂之路	九時一刻十一時一刻

★小消息★（奇人）

藝華公司成立以來，於玆及載。攝製了「民族生存」，「肉搏」兩部片子，前晚假漕河涇黃金榮的花園放映。

天一公司袁美雲的新戲，歸湯曉丹導演，是一部倫理的悲劇，以錢塘江潮爲背景。定名「孝道」，劇本湯由君自編，不日即將開始工作。

益利汽水

湯樂斯鮮橘汁

益利汽水　完全蒸溜水製成　絕無菌跡　滋味可口　開胃解渴

美國湯樂斯鮮橘汁　含有多量之鐵劑維他命及各種滋養要素　有益衛生　且能順氣養神

益利汽水公司　華德路一五六八　電話五〇三七二

世界教科書減低售價通告

七月八日起 各省分局外埠同業一律舉行

小學教科書 同售八折 **減售六折**

初中教科書 同售實價 **減售八折**

各分局及外埠同業可酌加郵運費及滙費

敝局從前出版各種教科書亦一律減低售價

小學改照定價六折 初中改照定價八折發售

輔助教育 減輕負擔

世界書局

中華書局 最近出版新書

—國際叢書—

世界殖民地獨立運動 董之學編 一冊 八角

本書用歷史的敍述法，說明各殖民地之獨立運動，對於印度、埃及、安南、朝鮮、臺灣、菲律濱、摩洛哥、敍利亞等之獨立運動，紀載尤爲詳實。關於各殖民地之經濟社會背景及政治組織，亦連帶敍述，使讀者更能瞭解獨立運動中之重要因素。編者更根據政治經濟的分析，指出殖民地獨立運動之正確出路。

社會調查大綱 言心哲編 一冊 一元二角

全書共分兩編：第一編爲總論，敍述社會調查原理及方法，對於社會調查之性質，社會調查之歷史，社會調查之步驟，社會調查之組織，調查談話，圖表編製，以及各種實地調查方法，均詳爲論列；第二編爲分論，關於人口調查，教育調查，犯罪調查，失業調查，農村調查等，皆有專章論及。書中收集關於我國社會調查之材料甚多；書末並附有參考書目，搜羅宏富，內容完備，甚合於學校教本及專家參考之用。

(癸205)

南京路浙江路東

中華百貨商店大減價

驚人大犧牲綢縐旗袍料大會

說明 本店爲振興國產綢縐起見集中夏令綢縐數百種配成旗袍料每件由一元起至五元止任客選購不惜巨大犧牲實千載一時之機會各界士女盍興乎來

(九時起售)

大夏大學附設 **大夏中學招生**

科別 初中一年級上學期新生二三年級上學期插班生高中普通科商科師範科土木工程科第一學年上學期新生普通科商科師範科土木工程科第一學年下學期第二學年上下學期第三學年上學期插班生 報名日期 七月三日起至十三日止 考試日期 七月十四十五兩日 地點 報名考試均在梵王渡中山路本校 章程 招生簡章附郵一分即寄 附註 初高中各科各級都男女兼收

市教育局立案 **華東女子中學招生**（秋季）原名華東中學女子部

招收初中高中普通科師範科商科幼稚師範科及附屬小學幼稚園插班生及新生 考期七月十五日 索章附郵二分 二張紀念冊附郵一角 校址 上海斜橋西首貝勒路徐家衖路 校長 王延松 主席校董 馬家振

教育廳立案 **蘇州萃英中學招生**（暑校）設初高中各級英國算等科得自由選習七月十日開學 入暑校補習者得免試入本校

（學額）高初中一年級各五十名高初中二年級轉學生各二十名（高初中三年級不收）（報名）考期前來校塡具報名單隨繳試驗費二元四寸半身照二張最近分數單及證明書（考期）七月廿四日（考試科目）黨義國文英文數學科學（地址）蘇州閶門外齊溪（章程）簡章函索即寄詳章須附郵票五分 招生委員會啓

國立 **中法工學院招生**

班次 補習班（文科一年升入附屬高中）報名期限 七月十日至二十二日每日上午八時至十二時 名額 正取一百名備取二十名 報名手續 驗繳修業畢業證明書類二寸相片兩張報名費二元 資格 或初中畢業或初中二年修了 考試日期 七月二十五六兩日 年齡 十四歲以上十六歲以下 考試科目 黨義口試算術中國地理國文代數中國歷史 院址 上海辣斐德路一一九五號 附註 大學一二年級附屬高中一二三年級插班生須有法文及法文各科學相當程度俟八月底再行登報招考學則函索即寄

教育部備案 教育局立案 私立 **智仁勇** 女中暨小學 招生

本校籌備之初創辦人早具決心以爲公之精神犧牲之努力謀完善教育以養成女子知識提高課程中西並重與於教管嚴格力取嚴格以收宏效 ▲報名 每日下午六時止 ▲招考 七月念五日 八月念五日 ▲計冊 三日起 ▲開學 八月二十一日 ▲暑期補習科 舊生領取 簡章函索 函索郵票行付單 八月念一日 ▲郵寄 汽車第一第九路上海西摩路成有路公共汽車直達西摩路口本校 校長 徐仁懿啓

亞洲中學暨附屬小學招生

（招考班次）高中·初中·小學部·（名額）高中職業科五十名普通科五十名初中五十名小學各級五十名（報名日期及考期）報名即日起考試前一日止考期七月二十日八月五日八月二十日（開學）中學部八月二十五日小學部八月二十二日（章程）函索即寄 校址 虹口提籃橋（四·七·八·九·十·十二等路電車·六·七·八·十等路公共汽車均可直達）

主席校董 褚民誼 校長 徐正剛

江蘇省立松江女子中學招生

（名額）初中一年級五十名高中普通科一年級兩班八十名初中二年級高中普通科二年級插班生各若干名（報名日期）七月一日起十一日止（考試日期）七月十二十三兩日（報名及考試地點）松江縣政府旁本校（附註）函索招生簡章附郵票一分致本校招生委員會即寄

私立 上海中學 立 上海幼稚師範學 合辦 暑期學校招生

教育局立案 教育部備案 教育部備案 教育局立案

民光中學暨附小招男女生

高中部 學額五十名（插班生在內）初中部 學額八十名（插班生在內）小學部 學額八十名（插班生在內） 報名即日起 考試七月二十五日 地點 上海法租界環龍路馬斯南路口

主席校董 林康侯 校長 廖兆駿

蘇州 **私立維達助產學校招生**

教育部備案 江蘇教育廳立案 **蘇州私立成烈體育師範學校招生**

（報名日期）即日起（報名手續）（附則）本校主旨在養成中小學師資及健全之體育專家故各項課程均同等注重 校址 蘇州閶門外朱家莊 招生委員會啓

市教育局立案 私立 **正始中學女子部招生**

（班次）初中各級高中普通科商科各級（報名日期）第一次七月六日至二十日 考試日期 第一次七月二十一日（報名及考試地點）西摩路靜安寺路北本校（章程）函索即寄（附啓）本校添設伊始力求完善一切設施行政均與男子部相同所聘教職員皆教品兼優學之士校舍設備務求適宜訓教方針悉主嚴格以期養成良善學風

董事長 杜月笙 校長 陳羣 主任 黃達平

教育部備案 教育局立案 上海 **培明女子中學** 暑期秋季 招生

校址 上海公共租界新橋麥根路二一二〇

平津濟南 **明湖春萊社開幕**

本社 地址 上海四馬路

中國國貨股份有限公司增加股本招股通告

□招股期限▇提早至七月三十一日截止幸希各界注意□

▲代收股款處 （一）南京路大陸商場三樓本公司會計部 （二）仁記路中國國貨銀行信託部 （三）北四川路中國國貨銀行虹口辦事處

岑西林先生訃告

顯曾祖考雲階太府君痛於中華民國二十二年四月二十七日即夏歷癸酉四月初三日辰時壽終滬寓正寢距生於清咸豐十一年辛酉三月二十三日丑時享壽七十有三歲不孝德廣德天德昭德洪等隨侍在側親視含殮遵命留學德國遵禮成服謹擇國歷七月十一日安葬於上海西鄉虹橋路萬國公墓塋地深恐訃告不週特此登報奉

聞

謹擇於國歷七月九日領帖十一日舉殯 幕設上海靜安寺路靜安寺

承重曾孫 岑廷仁 泣血稽顙

孤哀子 德廣 德鄰 德天 德昭 德洪 泣血稽顙

齊衰期服孫 立三 立國 泣稽顙

齊衰期服弟 春蓂 抆淚頓首

護喪 岑宅治喪處謹啓 喪居上海福煦路四明邨一〇四號

孔昭漳律師代表裕成和皮貨行啓事

茲據裕成和皮貨行經理吳君來所聲稱七月八日時報有宋姓者聲明宋文彬爲裕成和皮貨行股東一節查本行股東中並無宋姓之人且亦從無宋姓者居於行內之事恐係誤會用特請律師代表登報聲明等語前來據此合行代表登報聲明如上

事務所 九江路六號二樓 電話 一〇六三三

整備 整備

人生在世固無一時一刻不當整備況當此時局變化萬端之時本會創辦有獎儲蓄即爲大衆之整備機關儲戶一經入會如能安守會章持久勿輟進既可以得特獎及一二三四等大獎之希望退又可以有期滿還本業零爲整之成數是時時刻刻均在樹立經濟基礎之整備之中本會收入會戶儲金之後亦復時時刻刻爲儲戶一切之整備有機會者可得獎金有緩急者可做押款有期滿者可收回成本之總數及餘息並保存儲戶保障整備金逐月增加至本月止已有五千數百餘萬元凡有致力於人生根本整備工作諸君速來入會此佈

詳章函索即奉 上海法租界愛多亞路七號

萬國儲蓄會啓

五洲花露香水

上海五洲大藥房精製

五洲造 花露水 香味品質高好 能提神醒腦 能辟疫瘟 洒衣女士們 最需要

各處分店均售

金植之大律師代表上海自強體育用品社啓事

逕啓者本社因於本年七月一日起交由受盤人張某營業所有以前本社一切債務概由本社負責清理與受盤人無涉嗣後業務自受盤人接辦以後…

二天油 家居旅行 不可不備 各大商店藥房均售 大瓶三角 小瓶一角 能治百病 總批發所上海北四川路老靶子路口二天堂分行 電話第四二八七二號

（今日半價）冠生園 ◈即果子氷淇淋：逢星期六及星期日兩天售半價 飲冰聖品 代 氷淇淋

太和花露水 過去絕無● 現代僅有●

質・香・功 絕對摩登化 為摩登士女所歡迎 上海太和大藥房發行 各埠均有出售

久咳易成癆 力肺接有保肺防癆之功故得社會公認服此丸… 上海父子大藥廠發行

新新公司

一九三○新創製 裸足皮鞋 花式數十種 男女式俱備 定價低廉

高而夫球棒 特價對折 樓下運動部

文房部 派克名廠新出品 派可牌墨水筆 每支特價五元〇八

新到大批 織錦花床毯 特別平沽

十六寸華生檯風扇 連銅絲架 特沽三十七元半

音樂部 勝利歌舞西片 每張原價二元半 特沽一元 瑞士老牌唱針 每合原價三角 特沽一元六合

綢緞部 國產綢條其裔 每尺特價九角八分 國產絲條其裔 每尺特價一元四角半

最新華而紗旗袍料 每件二元半

疋頭洋雜部 時式軟領 一元兩條 最新軟草帽 每頂一元半 眞絲舞襪 兩雙一元二 眞麻紗襪 三雙一元三

照相部 Wollensok 十二寸鏡頭 每只原價一百廿五元 特沽半價 八寸火車牌乾片 每打原價五元 特沽三元

北平太平湖畔 大學校女生自殺
吞服硝酸毒發痛苦難受 張瑞琛厭世原因不明

北平訊、西城太平湖槐抱椿胡同九號、該院房屋甚多、由人租賃、類似公寓、附近某大學有女生張瑞琛者、年二十歲、遼寧人、因距校較近、故居該院南房、終日赴校、異常勤學、忽於最近數月中、張態度失常、終日抑鬱、於前（四日）日下午七時許、自外購得硝酸水一瓶、攜進家中、緊閉門戶、將硝酸水服下、當時毒發、在屋顛倒床榻、該院鄰人聞聲查看、見門戶扃閉嚴、已知有異、當時破門擁入、見張正在掙扎之際、變如飛瀑、桌上遺有硝酸空瓶、料係服毒、當時由張男友陸文榮僱來汽車、將張瑞琛送往東交民巷德國醫院醫治、因服毒過多、延至夜內十一時許、氣絕身死、當由該院電知內一區轉報地方法院派員相驗、日昨法院派檢察官汪漢英、檢驗吏傅長齡、偕鑑識張氏、現同陸文榮相驗、驗得該已死張瑞琛女生、委係因服硝酸中毒身死、驗畢、發將由屍友陸文榮備棺掩埋、自殺原因不明、

刺趙鐵橋案 被捕律師 暗殺黨首領之弟
證據未及提出再請改期

前輪船招商局總辦趙鐵橋、於民國十九年四月二十九日上午九時、在該局門口遭人暗殺後、經市公安局拘獲兇徒多名、解由上海地方法院判罪在案、本月一日老閘捕房中西幹探在先施樂園游藝場拘獲是案要犯皖人周執章（又名宜四）、及盜案犯皖人葛文卿龔文紅等三名、解由第一特院訊押在案、嗣又續獲皖人王沭樵、洪耀斗二名、查得王現任律師、事務所在法租界薩坡賽路、此次經周供出、王與殺趙等案有重大關係、故由捕房加以拘捕、昨晨此案由特一院刑庭長錢鴻業君開刑一庭續訊、捕房律師汝葆彝起稱、本案現正在嚴密偵查、因關於此案證據、並非全在本市、有遠在南京各地、搜集頗非易事、且要證多人、均不在滬、故本案今日礙難進行、而各被告均已書有供單、惟捕房副本尚未製就、尚須加以參考、是以亦不能呈庭、祗請准予改期、下次當可將證據呈案云云、錢庭長核稟、諭改期再核、被告等還押、聞市公安局昨日亦派偵緝員領班高萬生來案、要求移提、因案未進行、故未將公文呈遞、

另訊、被捕之王沭樵、其兄名亞樵、係一著名之暗殺黨首領、行蹤非常詭秘、歷年所犯暗殺巨案、其數甚多、昔年滬警察廳長徐國樑並招商局總辦趙鐵橋等之被刺、即其所為、此次當局根據獲犯口供、故將其弟王沭樵逮捕、同時被捕之洪耀斗、聞即王兄之秘書云、

結晶天殤 夫婦反目 各懷異志 勸解徒勞 離異其便 兩得
變賣眠床表示永不共枕

現在警務處充當巡捕之山東人蔡英賢、前娶一江北籍之金姓女子為妻、同居東西華德路同生里十六號、結縭後、愛情甚篤、不一載金氏與蔡之愛情結晶品、呱呱墮地、惜乎曇花一現、便爾天殤、從此夫婦

反◇目◇ 各覓人生樂趣、蔡旋另結新歡、金氏亦別有所戀、遂更互走極端、動輒口角鬥毆、五月十三夜爭吵結果、房內必不可少之眠床、亦由蔡變賣、藉以表示永遠不與共枕席之意、金氏遂於此夕憤然歸寗、暫依兄嫂度日、其兄以妹年華方屆雙十、長此過其單調生活、究非善策、因向雙方

◇勸解◇ 俾仍言歸於好、但該兩人俱早懷異志、匪唇舌所能奏效、遂退而不問、任其妹延黃修伯律師與蔡交涉、提出贍養等條件、蔡自知身充巡捕、一旦涉訟、殊與職務有關、即央人調停、願給該氏三百金、彼此脫離夫妻名份、幾度

◇磋商◇ 卒難解決、黃律師乃代表該氏、具呈第一特院調解處、聲請傳蔡到案調解、昨晨陶德駿推事開庭、兩造遵傳投案、金氏姿首尚不惡、口齒尤伶俐、惟兩足竟不穿襪、祗穿皮面拖鞋、此種摩登化之裝束、頗覺奇特、致法庭內之人莫不一

◇注◇目◇ 該婦態度仍安閒、侃侃而述其與蔡結合之經過、實之蔡、亦不反對離婚、但稱三百元之款、非立刻能辦、陶推事以兩造既同意離異、應予照准、款項一層、暫不明定給付期限、有力時即行給之、其他衣物等件、各自取去、以後男婚女嫁、兩不干涉、於是雙方立予簽字、數載夫婦、自此勞燕分飛、

驚人消息 明華商店運到大帮合時最新花色綢緞種類甚多繼續大賤賣實開以前未有之新紀錄歡迎參觀比較欲揚便宜好貨幸勿失此機會 地址南京路石路西首

南通兩綁匪 提去究辦

通州人丁七奎●俞周富本年四月間、在南通五里墩鄉村糾黨持械綁架居民施濤民（十九歲）、勒索家屬以二千六百元贖票、得款後逃避來滬、上月廿二晚十時三十分、被嘉山捕房華探目印占魁在齊齊哈爾路將丁俞兩名拿獲、連同嫌疑犯通州人李海貴一併帶入捕房、翌晨解送第一特院、訊供各情已誌本報、昨晨由蕭推事蒞刑三庭提訊、捕房律師張師竹陳述前情、並稱、今日南通縣派公安局第一分局長施學年持有公函、欲將被告等移提、係丁俞二人或三人、不甚明瞭、請訊、據施局長投遞公函、謂對於李海貴無關、現祗提丁俞二被告云云、捕房張律師稱、如是請將李釋放、蕭君遂諭丁七奎俞周富准交南通縣政府來員移提歸案訊辦、李海貴暫行開釋、

聯益善會施醫給藥

虹口東有恒路狄思威路口上海聯益善會附設醫院、附設臨時時疫診所、定於國曆七月十日起、每日施診給藥、並贈以疫藥水、

小說 北平小姐（七五一）（李薰風撰）
第八回 燭盡樂未央誰家商女 曲終人不見何處國魂

那信我也曾在報上看見，滿紙荒唐，毫無一讀的價值。足可見他是我們中華民國四萬萬同胞裏，最沒有出息的一個敗類！」鄭大珍講話激昂，態度更特別興奮，那二位新聞記者的自來水筆，刷刷的在日記本上動，記載完了。他們抬頭相視一笑，彷彿滿足至極，又歪着頭問道：「鄭小姐，你們的交情，有幾年的歷史，可曾定下婚約，是不是失戀的自殺，他來假借國難的名義？」鄭大珍說了一段話，火氣洩去多半，又想索性連那一半火氣，也洩出去罷，說道：「我是甚麼人，焉得和他訂婚。我們相交不及一月，也談不到戀愛，何能談到失戀，根本就沒有戀愛。」那二位新聞記者一聽這話，大出理想之外，兩人記載完畢，相顧愕然。其中的一位，迷嘻着一張动新聞的笑臉，問鄭大珍道：「鄭小姐，這話不見得罷，他和你祗有不到一月的認識？」鄭大珍生平說話，最不喜歡別人來駁難，見這位新聞記者不信，自己恨不得賭神罰咒。一張臉漲紅，說道：「我話是說了，你們愛信不信，我管不着，再問也沒有了。」這位新聞記者把自來水筆，敲敲日記本，搖了幾搖頭，尚在疑信參半。那位卻搭言了，微微笑着道：「這樣一說，汪學成之死，也可以說是毫無意義。在國家上，說不到愛國。在戀愛上，祗可說是片面的單戀了。」鄭大珍覺得這話，還可差強人意。自己話已到了喉嚨，口剛要張，那顏秀芳在她身後，見這事弄來纏去，要以訛傳訛，弄出笑話。忙一推她的手臂，低聲耳語道：「密斯鄭，言多語失，祗此已足，不要忘記他們是新聞記者，記了去，要登報的。」鄭大珍始答應着，不言語了。那二位新聞記者記載了這兩段話，那裏能夠整個的滿足，仍是堆着笑容，問個不休。甚麼和汪學成結識之由來，鄭小姐最近之生活，以後有影響否？一句一句的細問，鄭大珍這時才覺不勝其煩，要言不禁，簡單說幾句道：「我的功夫很少，別的不能發表，請二位改天來詳談。」說着，已偏着身軀，表示送客，那二位新聞記者多少已得材料，到此祗得能休。臨去又摘下攜的照像機，為鄭大珍拍了一張小照，心滿意足的去了。鄭大珍送走他們，眼望那多位隊員，說道：「得了，我們的話說完，你們也別再纏着我癡煩，大家各奔前程好了。」那些位隊員聽得結果，原來是片面的單戀，各人像吞了一杯冰激淩，肚裏涼涼的，紛紛四散。

◈ ◈ ◈ ◈

上海醫院辦時疫部

南市三泰碼頭公立上海醫院新造傳染病房、專收時疫病人、隔離療養、取費極廉、貧者可予免費治療、現定本月十日起開辦時疫部、延聘專任醫師、日夜診治、並備該院新備救護車、病家如欲需用、可由電話通知該院、即可派車接送云、

證券號練習生捲逃

中紀證券號係上海華商證券交易所第卅二號經紀人所設、經理張榮緩、協理劉子餘、其中職員頗夥、內有練習生名鄭憲章者（又名鄭樹禮）、無錫籍、年僅廿一歲、能操普通日語、每月薪金廿元、中華商證券交易所職員沈長庚介紹進號、祗有一月、詎於七月卅日交易所交割之期、鄭於是晨乘司帳尚未來號之前、以電話囑中國實業銀行送付鈔幣二萬元、該行即飭司如數送到、鄭即會同其他練習生二人點收、乘人不備之頃、攜款逃若無蹤、事後經報告官廳查緝、並備巨額賞格通緝云、

大無畏之中華男女 張蓓蕾女士 邱思樟先生

探險家讚美清導丸

因此丸使他們旅況佳勝

從事長途探險於亞洲荒漠之區非有絕佳之膽略與體質不可因此華僑亞洲步行團尋幽探勝於亞洲人跡罕到之處不畏跋涉艱難氣候惡劣爲值得稱讚該團係在南洋梹城龍山堂十四號其團長邱思樟君與秘書張蓓蕾女士近贊來書云「敝團旅行亞洲至雲南庫里縣因水土不服均覺生病幸承該縣縣長徐世錡君贈送清導丸服之甚效乃得終程無恙故特書此以謝清導丸之功也」

無論勞心勞力清導丸皆可保君康安因其能清內腑健消化長精神强體力增毅力俾得人生樂趣如果不時吞服此完美平肝導滯良藥則食積腸病便秘肝火膽疾頭疼神倦體疲等患均得免除矣

各藥房均有出售或向上海江西路四五一號韋廉士醫生藥局函購每瓶七角六瓶三元五角郵費不取

韋廉士紅色清導丸 PINKETTES

照常吸烟 見烟自厭 逐日減少 一料斷癮 如有疑問 先請試服

證明 精神戒烟錠 功效證

各界謝函數百餘封陳列本公司歡迎有志戒烟者參觀考証試服盒可服三天每盒七角五分加一錢加三角至少可減烟量三分之二每料三元五角加一錢加二元 總發行上海英大馬路新新公司 貴州路濟眾製藥公司啓

▲藥性王道：絕對不含嗎啡海洛因等麻醉毒質▲醫藥原理：監製而成▲斷癮迅速：專戒鴉片紅丸白麵等三份之一十天斷癮工作照常毫無痛苦▲鐵證如山：服毒逐日由大便降下根本抗毒天然一天少吸一天不思再吸▲戒證：戒除已數萬人謝函盈千陳列本公司歡迎參觀考證▲本品特最▲定價特廉：每料二元五角加一錢加二元半角加一錢加三角▲外埠郵購：加一錢▲經售處：南京路黑聖濟華堂藥房 …

香港天壽堂藥行 姑嫂丸 治婦女經病不育 海狗鞭健腎丸 男子保腎第一

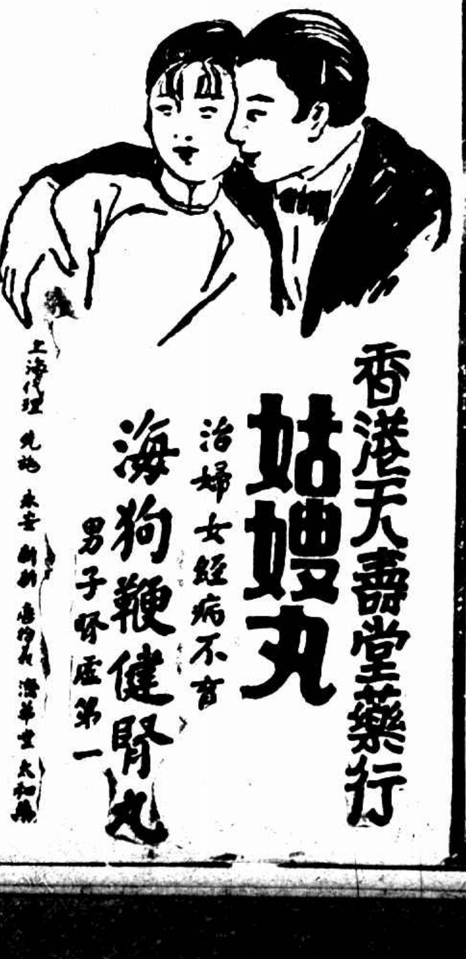

上海代理 先施 永安 新新 惠羅 濟華堂 太和等

逸園 亞爾培路 今晚八時半起賽 下期大賽星期三 電話 總寫字間 八四四七八 大班間 八五〇二八 搖彩間 八二四五四

文研山館名人書畫公開展覽祇有今天 標明折扣弗失良機 西藏路寧波同鄉會四樓 上午九時起下午七時止電梯代步

催眠術

電鏡催眠法 催眠界宗師余萍客創作

「催眠術」非魔術非邪術，是用科學的方法，獲甲類異的現象，引導人於如醉如痴的狀態，以獲得甲類殊益及乙類遊戲的法術。

甲類殊益 治療奇疾 矯正惡癖 記憶增進 …

乙類遊戲 …

催眠術流傳入中國，至今不過二十餘年，中山路余萍客先生爲我國最初研究催眠術的人，造詣至精，本其所學灌傳國內，在此時國內之研究催眠術得以成功者已數萬人，無不出自先生之門而書以催眠術界的宗師了。先生於文學會有修養，關於催眠術的著作已出版六十餘種，均能用流利的筆法，設計布局，負實指導，完全公開，凡閱其書者，無一不成功，這是尤其值得歌頌的。「電鏡催眠法」一書，爲催眠術宗師余萍客傑作之一，而爲初學催眠術者入門的捷徑，凡讀此書數小時，便能依法使用電鏡，迅速地把他人催眠去，立刻獲得上說甲類的殊益和乙類的遊戲種種功用，所謂電鏡，不是借用普通電流及乾電池，乃是人身交感的電，電源不絕，永久不用補充，保證安全，毫無危險，全書二百五十頁，插圖五十四張，布面燙金精裝一本，附同電鏡一臺，實價大洋五元。連同電鏡一臺，門市實價五元，門市時刻每日九時至五時，郵售內地加裝箱寄費五角，本埠包裹送達加費三角，款從郵局匯到，如用郵票代價每元加五分。

電鏡催眠法 心靈叢書樣張目錄函索即寄

上海 心靈科學書局 上海靜安寺路斜橋路四二號

雙刀牌臭藥水

防疫
殺蟲滅菌　消毒辟穢
大小商店均有出售
註冊商標
總發行所　上海江西路十號（三洋涇橋）信源行　電話一四三七一

著名銅床鐵床　今天星期九折

打倒討價還價…平時不折不扣
今天擴大宣傳…特別優待九折
（詠南）
▼▼▼（床大王）順與公司　愛多亞路廣西路東　電話九一七一八號

世界教育用品商店

（上海四馬路）

口琴　廉祇有今日半天

▼酬答上週廉價向隅顧客
▼應口琴團體來函需求
▼最後機會不可錯過
星期上午休業下午照常營業

二十孔真善美　每具一元五角
二十二孔真善美　每具二元三角
二十孔德國萬籟息（標準口琴）每具一元八角
廿一孔真善美　每具二元九角
十六孔萬籟息　每具一元二角

支店開幕大減價

華貞製帽廠是上海始創製軟木帽第一家
抗日的健將　晴雨可防　旅行的良友
軟木帽　大減價一個月

軟木帽三大特點（一）能禦強烈的太陽及大雨不畏（二）經濟耐用可戴十餘年而不壞（三）比舶來品便宜三四倍兩貨相較毫無異愛好國貨者幸注意焉

（總店支店同時舉行）敝廠製造軟木帽已有十餘年於茲無特…（以下字跡細小）…◎舊帽收拾如新◎

地址　（總店）虹口天潼路二三七號（電話）四八二〇〇（支店）北四川路蓬路口八三八號

大華綢緞商店

緊要啟事

滬杭七總支店假大馬路石路口

謹啓者茲謂以前發售絲紗兩種該貨現已運到大批其餘各貨亦陸續運到各界士女欲購者請從速幸弗失此良好機會

四角五分芷杭紡綢四角五分芷華

今日犧牲品

雪白鋼篋紡袴料一千條每條祇售一元六角
每人限購一條售完爲止

繩索代梯　屋頂上破獲

極大毒機關

從夜間搜至天明始告竣事拘獲男女八人　抄出毒物價值十萬元之多

警務人張宗漢、向以販賣白貨嗎啡起家、其大本營製造機關設在公共租界、近以搜捕嚴厲、不能立足、乃遷至法租界鄭家木橋街卜鄰里十五號、其房屋係三上三下三層樓、利用屋頂平台、僱匠在屋頂搭蓋房間四間、裝設馬達機器、每晚深夜秘密製造、以避人耳目計、做手上下不用扶梯、而用粗麻繩吊、

機關極爲巧妙

終被法捕房特別機關偵察員金九林、朱鼎等偵悉、於前晚十點一刻時、率同正探目張子廉、探汪治洪、薛有林、朱鼎同等、偕西探長蕭倍西、副探目苏脫東等按址馳往、直衝三樓、緣繩而上、屋頂機關燈光明亮、做手正在工作製造、當場拘獲金福（廿七歲甬人）、葉榮根（卅二歲甬人）、（卅二歲宜興人）、周學文、王阿二（卅二歲通州人）、費相國（廿八歲甬人）、江阿四（卅七歲通州人）、吳明生（四十一歲甬人）等七人、又在樓下拘獲甬婦陳李氏（廿八歲）、男女共八名口、主人張宗漢適出外未獲、抄出嗎啡粗料十二袋、

搜至天明竣事

先將拿等八人帶入捕房、一面派探看守機關、並飭匠拆卸機器、此次共搜獲機器及原料藥粉共值價約十萬之譜、法租界內造破嗎啡紅丸機關、以此次爲最大、昨日午後捕房將拿等八人解送第二特院請究、三點時、由刑庭長王綱翰升坐刑一庭提訊、捕房律師費席珍稱、本案捕房尚未偵查、且主犯在逃未獲、請改求期、暫將被告等羈押、候詳細查明、拘獲主犯

再行訴請訊辦

云云、繼由包探汪治浩報告破獲機關逮捕經過情形、並將嗎啡十二袋呈案、庭上核禀、向被告等訊問一過、遂諭改期十五日再訊、被告等仍還押捕房、

巡警被開革　二次自殺

滬西徐家匯鎮六區二分所三五七八號二等警士北平人王鴻森、現年卅三歲、於一二八滬變後、由北平調來接收閘北戰區、旋即來分調至六區二分所服務、人極誠實、且平時頗守紀律、深得上峯器重、上月十五日上午、該警奉命加班臨時派往徐匯中學鐵門前上崗、是日教育局黃句車因不聽指揮、將車中坐警取下、暫置路旁、至日常畢所長忽奉文局長令、該警取締車輛失於粗暴、違背警章、當令將該警開革、該巡官警長平日教導無方、並予記過罰薪處分、該警王鴻森以遭開革又復累及長官記過罰薪、悲憤之下、痛不欲生、離所後、暫住於當保衛團團丁某甲處、

假該校會考

故事輛異常擁擠、時有

推子然一身

別無長物、自念前途茫茫、不如一死了之、遂於前晚投黃浦江中自盡、幸經旁人瞥見、設法救起、未遭滅頂、至昨晨七復在臥室中解帶自縊、又經同居察覺尚早、急即救下、始得蘇醒、記者聞訊、當即趨車前往六區二分所調查時、各長警咸憤怒不平、以開革王鴻森、實爲冤枉、現聞畢所長擬代爲設法救濟、以免流落他鄉、

族姪主圖

賣孀嬸

三月以來相安無事　人姦突遭逮捕　（造偽婚據之）

如皋訊、如皋北河張家堡馬元之妻孔氏、年方花信、姿色可人、夫婦情好甚篤、不意花不常好、月不常圓、馬元忽於去秋染疾、亡、孔氏遽失所天、痛不欲生、而所生三齡愛女、又於今春夭折、孔氏迭遭變故、萬念俱灰、乃不如意之事、接踵而至、縱氏有族姪馬四、以孔氏孀居可欺、於四月間藉故將孔騙至潮橋鎮牟家中暫住、三日後、由喻以有人託覓傭工爲詞、將孔氏送至蔡林家爲傭婦、豈料睡至夜半、蔡林忽來孔氏臥、經氏嚴拒、詎蔡忍言、爾係我出資買來、何得反抗、孔氏聞言、如同青天霹靂、放聲大哭、蔡母聞聲趕來、詢明原委、乃挈孔氏共榻而眠、蔡林始無法遂其獸慾、三月以來、相安無事、詎知本月一日早晨、忽來潮橋公安分局警士四人、將孔氏捕去、現已轉解來城、至被捕真相、容探續誌、

美兵駕車肇事

理髮匠死非命

海門人朱榮海、四十一歲、家住閘北姚家宅標二十九號、尚有老父在堂、朱則逐日沿路爲人理髮、以維生活、平日所得無幾、家境異常清寒、前日下午四時許、獨自一人行經戈登路愛文義路、由東向西、意欲穿過馬路之際、不料其時適有海防路五十號美國海軍陸戰隊兵士司帶愛（譯音）駕司一八七六號機器腳踏車、自南向北疾馳而過、一時不及避讓、當將朱撞傷倒地、顱傷頭部等處甚重、嗣經第二九八九號華捕暫見到來、立即報告靜安寺捕房、旋探前往調查之下、遂將受傷者車送紅十字會醫院、醫治無效、旋即身死、尸體舁入驗尸所、昨由第一特院郭檢察官驗明尸體、升座公案、訊據司帶愛投稱、是日余駕車由南向北經過戈登路、死者則由東向西走、當時彼已穿過吾車、後有汽車一輛自北駛來、彼見該車、致復走還、以是余一時不及煞車、將其撞倒云云、又據尸父朱春金投稱、余祇此一子、賴其供養、現既被撞身死、亦屬無法可想、余擬將尸體運返原籍、然須下分文無有等語、冒時老淚直流、郭君得供、諭驗得死者朱榮海委係生前一遂被八七六號機器腳踏車撞傷身死、尸交普善山莊收殮、

捕魚發現大宗鈔票

樂極生悲　漁人捉將官裏去

寶山縣屬大場鎮北塊家橋鄉農某甲等、因在河浜內摸魚得着鈔票等情、曾誌昨報、茲悉甲名曹根舍、與同族曹茂榮等向來摸魚度日、日前曹等在該鎮白皮橋地方摸魚、忽然得着大批鈔票、緣不識眞假、乃持一部分鈔票至鎮上請店舖觀看、不料僞該鎮公安局聞悉、將鈔票一百四十三張完全取去、惟當時察悉似係僞鈔、故將局長劉桂庭傳到曹根舍曹茂榮訊問一過、隨即釋出、而鈔票即解寶山縣政府發落、詎事後爲本市公安局聞悉、派偵緝隊領班陳光炎、警察大隊朱正坤等十餘人、分坐汽車趕往該鎮、會同公安局前往曹根舍曹茂榮家中查抄、又搜出七十八張、當以曹等報告不實、連同鈔票一併帶局、昨晨已由劉局長將曹根舍曹茂榮連同鈔票七十八張押送寶山縣政府訊辦、記者昨日下午三時許、特至大場公安局訪問、劉局長公出、由張效儒警長代見、詢知上項情形、均屬實在、惟據張警長云、對於僞鈔一層、不能確斷、須俟縣府將上項鈔票送往交通銀行後、始可證明、復據路人云、是項鈔票係藏在一鐵箱內、共有三大捆、計重十四斤、票面係十元五元兩種、不知究竟確否、

巨髑髏

頭大如斗

南通訊、縣屬劉海沙顧歧鄉桃源義塚、近由區公所雇工整理、將年代久遠棺木發掘、拾骨埋葬、昨日掘出碩大無朋之巨髑髏一具、其頭骨如斗、軀幹骨如木桶、長幾及丈、一時觀者雲集、嗣經該塚馮管理員備棺裝葬、

實裕里獲盜黨

上海市公安局偵緝隊近日破獲某案盜匪一名、供出尚有黨羽匿跡法租界菜市街實裕里東面一百十號劉仁寶東雜貨店樓上、當即派探會同法捕房中西包探於昨日午後五時半按址前往、拘獲盜匪男三人、女二人、及小女孩一口、往拘時帶同牛獲之一盜並照片等、除將該犯等帶入捕房外、並派探在該屋內守候、至七時三刻、又獲一人、一併帶入捕房候核、

淫僧被撞破

白晝借榻宣淫

如皋訊、本縣第一區許莊鄉地方有許氏家廟者、住持僧名志高、手頭頗有積蓄、好漁色、終日遊蕩、不理經懺、與西場南腰莊農民張光彩之次女蓮子、發生戀愛、前（三日）日二人、相偕至同莊高二家相敍、適高夫婦因事外出、有老母在家、二人一時性慾衝動、竟乘隙就高二牀上白晝宣淫、詎高二突自外歸、見狀大怒、即欲扭往鄉公所理論、志高自知理屈、叩頭求饒、始由鄉仲連出而調停、由志高出洋五十元、始寢其事、然已轟傳遠近矣、

騙鑽戒投江

婦人被捕

住法租界鄭家木橋某珠寶掮客之妻陳人唐柏華、日前騙得鑽戒一只、值洋三四百元、匿住居北泥城橋沙發店內之揚州人蔣阿七以欲買該鑽戒爲由、發被騙去、唐誆至蔣家索討、據蔣妻鍾氏云、阿七已好久不回家、至於鑽戒既未看見、不得而知、唐因受譴被手逼迫、曾一度投黃浦自殺遇救、不料蔣阿七之妻鍾氏又搬遷無蹤、日前午後四時、唐涂經新北門、瞥見蔣鍾氏、當即扭交崗警帶入一區二分所請究、經該所長訊得蔣鍾氏有串騙情形嫌疑、判解總局法辦、

女相家慘死案

聞鶯母上訴開審

懇求撤銷原判並予澈究　釣鰲客承認與鶯有肉體關係

女相家聞鶯、自被其戀人范鴻生殺害、經捕房將范拘案判決罪刑、發交提籃橋西牢禁錮後、死者之母黃吳氏以愛女之被慘殺、實係其師程梅仙（即釣鰲客）及程妻姜宵馮某等有以促成之、前月對該三人提起刑事自訴、控以妨害風化各罪、案由第一特院初審終結、認所控證據不足、判決程等無罪、已誌前報、但吳氏對此判決、不能甘服、遂向江蘇高等法院第二分院上訴、懇求撤銷原判、重予澈究、以雪沉寃、並以其女生前學藝已成、正可恃其養老、若旣被害、應請着被告賠償一切損失、昨由高二分院趙周姜三推事開合議庭審理、以趙推事充審判長、首向上訴人黃吳氏訊問上訴意旨、該氏因無力委任律師、即將伊與女昔任杭垣遇釣鰲客程梅仙、程見其女貌美、遂以願授以照相藝術爲名、將女誘來滬上、騙伊來滬看女、方

馮氏斷癮
救苦金丹
鴉片紅丸
戒烟第一

有德照相室
十二寸放大（每張）…

新穎之答案

某省舉行中學會考衞生學試題中有「夏夜臭蟲騷擾應採取何種有效方法以剿滅之」一題揭曉後計應試者一百人以噴射必立斃臭蟲藥水作答者凡九十九人其成績均列入最優等是必立斃之爲靈效滅蟲劑不獨用者贊美即智識階級亦公認之矣

外埠函索券
茲附上郵票八分請寄必立斃樣品一瓶以資試用此致永和實業公司
姓名
住址

必立斃臭蟲藥水
最近爲供各界試用特備樣品萬瓶以供函索外埠附郵票八分本埠可隨帶郵票四分至本公司門市部索取

永和實業公司出品
發行所　上海老北門
門市部　江西路五馬路口

福佑路火警

燒飯失愼　殃及鄰家

南市福佑路民國路口十一號沈長源棕印店樓上房客、於昨晚九時許、因晚炊失火、蔓延甚速、各區救火車趕到施救、結果該店全燬、並延燒比鄰一六五號阜康燭號、一六七號東南修理汽車行兩家之樓面、一六八號炳記海味行亦稍累及、事後崗警將該店前後樓各房客高郵婦人周李氏、邵鳳高、王輕朝等三人拘入一區二分所、據供彼等三家均於樓上置缸灶燒飯、請其火誰家所起、則互相推諉、奉判一併押候解究、

發現嗎啡窟

男女三十三人　正如甕中捉鼈

法租界菜市街實裕里西面一百四十四號瑞祥新衣店二樓上、設有極大之施打嗎啡針機關、前晚八時三刻、適有法捕房一百六十四號俄探乘坐包車經過、瞥見該店陽台上坐有男婦十餘人、服係麿窟、立即闖至樓上、杳見正在施打嗎啡針、形形色色之人、擠滿一堂、該俄探即將房門反扃、奔至東面松泰煤炭店、借打電話至大自鳴鐘捕房、加派大批探捕並囚車前來、實行逮捕、共計拘獲嗎啡犯男三十人、女三人、並一木箱銅板角子及藥粉等、一併帶至捕房、押候解究、

桂同鄉追悼岑西林

本埠廣西同鄉郭椿森陳桂馥直方陳紹虞等訂於今日召集該省同鄉追悼岑西林氏、地點在靜安寺、其通告云、西林岑公靈階之喪、定七月九日在靜安寺開弔、岑公功在國家、望重桑梓、凡我同鄉、禮宜致祭、並定於是日下午二時集合該寺、舉行公祭、敬祈踴躍參與、無任企盼云、

夏斗寅趕辦移交

◎漢口八日電、省府趕辦移交、夏斗寅繫一科手辦、汪電夏慰藉、謂早日康復、以資匡濟、

中興煤礦廠大火

◎徐州八日電、棗莊之中興煤礦、六日大火、延燒至七日午始止、將該礦材料廠焚燬、損失鉅巨、聞起火原因、係看材料者被仇人暗算、縱火報復、

蘇炳文將居蘇寓

◎蘇州八日電、蘇炳文由京來蘇、已覓妥皇宮後民房一所、定一星期後、由杭挈眷遷居蘇寓、馬占山將偕來、蘇炳文表示、不赴新省邊疆、對部屬現正向中軍分會接洽安置、

廈日領文字交涉

◎廈門八日電、商學報因刊對日皇文字、日領要求立封、結果八日起停刊三日、

各界雜訊

●鄞工平劇股彩排●　上海鄞縣工會平劇股、因徵求股員、特訂於本月九日（今日）假座寶州路湖社舉行彩排、日夜兩場、場中分送來賓劇刊一冊、聞上且印有戲…

●嘉禾律師事務所●　律師潘嘉禾、近來律務紛繁、乃與秦澤民律師合組事務所於愛多亞路三十九號、昨日假座九馬路復興園設宴、到有政商法學各界人士甚衆、

●國貨廉價祇餘二天●　中國國貨公司（南京路大陸商場）南部開幕大廉價、祇餘二天、西部大廈、特闢九九商場、應時用品多至千餘種、均售九角九分、

●雙刀牌臭藥水暢銷●　本埠三洋涇橋信源行總發行之雙刀牌臭藥水、品精價廉、久已馳名中外、現屆夏令本外埠函紛向該行大批訂購、頗有應接不暇之勢云、

●徵求土木工程教授●　某大學擬聘土木工程教授一位、專教水利學等課、每週授課約十小時、月薪約三百元、如願應聘者、請將履歷開明逕寄上海…大陸商場五樓五四八號中國工程師學會轉交、

●持志年刊出版●　水電路持志大學年刊、裝訂精美、現已出版、該刊富有美術、文字亦多佳作、裝成巨冊、洋洋大觀、

●中公普濟水暢銷●　新聞長沙路鴻瑞里衛生藥廠、規模偉大、專製疫藥水、靈驗異常、行銷以來、活人無算、定價低廉、各大藥房均有代售、惟須認明中公兩字云、

●中學招生●　本埠私立正始中學、下學期添辦女子部於西摩路二大五號、業已籌備就緒、並推教局備生、

●國醫學院時疫院●　本埠老靶子路中國醫學院近接受特區人力車商之委託、暫佛雜大學職之合作、於暑假期內設立時疫醫院、即請該院中西醫學教授擔任醫院醫師、不論門診、住院、醫藥、膳宿各費、概不收取病家分文、

來函

逕啓者閱本月七日貴報新聞所載住居濟南街令關德家頗富有子長源長發長源在某銀行管庫因投機失敗函告其父無顏再見突然出走等語按敝鄉家非富有而子長源向係做投機事業核與事實不符應請更正或將來函登明貴報以昭實在無任感荷孝關德啓

逕啓者頃閱本月六日貴報登載浦東中興公司工頭吳毓庭被毆身負重傷一節查與事實不符此次吳毓庭身被毆係因同伴另以他事發生並非如貴報所謂接手工頭被毆等語因該吳某目下仍在買勝發處照舊充當職工事亦也用特來函聲明希即照登以明眞相爲荷　買福記搬運帳房啓

逕啓者頃閱貴報所載絲廠工潮消息內有洋攤郭泰順綢子廠裕泰源家織綢利廠家豐興綸等絲廠亦同時發生工潮一節查該廠等昨日午後並未發生罷工風潮誤傳閱相應函請更正爲荷此請報館主筆先生上海市第六區繅絲業工會七月七日

少年夫妻 樂死 惡生

姑惡姑惡 繼母心毒

蘇州訊、昨日上午有滬來青年夫婦、在閶門外大東旅社、服毒自殺、幸發覺尚早、現送醫院醫治、玆將詳情分誌於次、

兩後母一慈一悍

傳政（見圖）二十二歲、南匯周浦鎮魚淡鄉人、其父名彥術、現年四十七歲、有自田七八畝、並代耕客田數十畝、僱長工耕種、爲該鄉小康之家、娶妻何氏、生二子、一即傳政、一名傳瑾、（現年十七歲）何氏於十年前棄世、彥術乃續弦張氏、張氏性慈、扶養前妻二子、視同己出、比傳政年齡漸增、乃爲文定上海浦東沈莊鎮樊秋塘之長女麟仙「見圖」（現年二十一歲）、並托友介紹至上海大馬路鄭家木橋德和祥洋貨店爲學徒、至五年前張氏又病故、彥術即再娶朱氏（現年三十六歲）爲妻、朱氏過門後、生一女孩、現年三歲、而生性與張氏適成反比例、幸政瑾兩人均在外謀生、故與朱氏極少接觸之時、

自殺之傳政傳樊麟僊（禁締）

遭虐待負氣出門

前歲傳政學成、升爲夥友、漸可自立、其父乃於去冬爲之完婚、娶樊氏返家、傳政婚後仍赴滬瀆、而彥術一味聽從其妻、對媳時出惡言、樊氏百般奉承、但難得翁婆之樂、去月間、傳政解職返家、不及旬日、朱氏對之、故態復萌、傳政回啟、致起衝突、其父亦即迫令子媳出外、自謀生活、傳政不堪其虐待、乃負氣偕妻樊氏赴滬、暫居友人處、託人謀事、一面送妻至附近襪廠工作、以所獲維持生活、如此數月、傳政謀事未成、而襪廠亦忽告停業、

遊西湖求死遇救

兩人以在外生活難以維持、想父母之氣亦平、乃作歸計、再理農務、即於六月下旬、偕妻返家、途遇戚友、知父母仍恨之、致進退維谷、旋傳政以有至友在杭、即於上月赴杭訪友、但命運多舛、又未遇見、居杭三日、阮囊羞澀、傳政以七尺之身、竟無立站之地、頓懷死念、於一日晚偕妻遍游西湖名勝後、傳政忽縱身投湖自盡、其妻見狀、繼之投入、幸爲船人救起、傳政入水過久、神志昏迷、經路人送入醫院醫治、始得更生、並有人助以川資、責以大義、勸伊倆返家、

返故鄉復遭驅逐

傳政夫婦感激之餘、即於本月五日返抵家門、詎又遭父母杖擊、驅逐出外、傳政夫婦見如此情形、生趣已絕、死亦何惜、即於前日（七）下午三時乘車來蘇、下車後、慕蘇地名勝、遂雇馬車赴虎邱暢游、於五時至閶門外大東旅社、開定一百二十六號房間、並購得毒品、晚間夫婦兩人進普通飯一客後、即行關門寫信、茶役見其形跡可疑、頗爲注意、以其寫信甚久、寫畢未聞聲息、至十二時許推門入內、問以信是否要寄、實則暗中察其動靜也、

拆私信莫不駭然

當見其夫婦神色如常、傳政云、要寄快信、茶房當將信取至帳房間、疑而拆視、乃一自殺信也、該旅社職員大驚、即報告該管第三分局二分所第一派出所、巡長汪雲發聞訊、前往勸慰、允代爲設法、以安其心、至昨晨將伊倆帶入分所轉解公安第三分局、經局員詢問後、即快函通知其雙方家屬來蘇領回、至下午三時許、該局察知其夫婦神色有異、恐已服毒、詰之不肯吐實、乃車送光民醫院救治、其遺書係傳妻樊氏致其親生父母者、詳述自殺原因、信面書「上海轉浦東沈莊鎮張信昌南貨寶號煩交胡家井樊秋塘先生台展」下署爲「樊麟仙寄」內共六紙、述被虐情形甚詳、其原信如下、

父母

親大人膝下、敬稟者、女自去冬歸傅姓以來、彈指已期月矣、於斯過程中、雖家政有翔自相待、故過去心間、大是欣喜、正擬為我夫婦也、因之操理家政、頗有背失常規、而事事翁姑、及老太諸長、更盡我侍翁之禮、以博我爭悅顏、同時亦欲使翁姑鄰舍美耳、豈知女天生薄命、不測之爭氣、遂於一月之前發生、考其原因、均乃姑婆所爲、因姑惡性陽、且口舌伶俐、實樂刁難、

鄰里所側目

再專好臟人短長、無中生有、而女與政結婚後、我倆偶靜坐談話、必被其竊之、並謂我故斷兩、笑我不還禮、不諳大家風氣等等、若此、女惟吞聲忍氣、假作未聞、以求安靜罷耳、後政由申告退返家、不及一旬、姑婆與政、發生衝突、其案累及我、初料此無謂爭論、即可和解、不期姑婆愈纏愈緊、硬逼我倆出外、斯時政受此刺激、深感動怒、不一日偕女至申、目的乃投身工廠、圖保自由、一方面可脫眼中釘也、然女終遭不幸、命途多舛、工廠忽告停工、如此惟計恐難維持、而政之職務、

仍浮而不實

於是兩偶返家、再理農務、及至中途遇戚友傳言、說彼之火勢非不熄、返後於昔、並設計以武力解決我倆云云、且勸我倆勿返爲妙、若屆時自取其禍矣、我倆聞此不景氣情形後、返家之熱心頓於冰炭中、政志發奮遠出、女允政之意、隨同赴杭州游玩、三日後費中已盡、而政一心懷死、故於西湖游覽、高談闊論之時、

忽縱身一躍

與波臣爲伍、女亦隨同入水、幸爲舟子所覺、一齊拯救我二人起、政以入水時長、故神志不昏、幸路逢君子將政救往醫院以藥灌醒、是時有一慈善家、助我倆川資、極力以大義勸化、我倆回返、我倆之心、遂爲之動、於是月五號乘車返家矣、乃步入家門、翁姑等均不我理、不一刻竟大發雷霆、怒氣勃勃、大實大罵不算、並受杖擊、女此次心者孝翁之毀辱凌虐、以手擊我面部數下、頓覺面、傷痕斑斑、此外尚欺辱大人家盤、駡女

爲婦界劣貨

朽木、天下最無能的東西、嗟乎、女若此受辱、怎不知氣死耶、生已乏味、死也何惜、我所丟不掉者、惟大人及弟妹暨伯叔輩也、但女勢已不能貪生、而不能不與政同殉、今之所以奉告、請大人算少生了一個女、少了一個媳、因女不自不孝、已成世上之罪人、從此請大人不介於懷、而我倆之屍身、也不願受人魚肉、悽惶浮漂於外、此後傳氏倆與大人干涉、望勿理會、因傳氏富有、所以與彼翻騰、亦無益也、唉、我親愛的父親母親、女現偕政君赴地下矣、今欲與大人一觀面竟已不及、故前次之嫁家、即與慶親端叔伯嬸弟妹等永訣之日也、……啊、我之結果、竟如此耶、誰然、我是一個廢人、死亦是不足惜、最可憐者、乃佳才有爲的我的夫婿政、……寫至此、傷心之淚珠、沾濕半幅矣、言長紙短、不盡我哀、大人之恩、待

……之沈阿招

欲入人罪 少婦寧犧牲名譽

賭場無君子「老子」說話出毛病

五男一女子

小口角閙成大輪姦

杭州訊、杭市四堡有民人沈大輪者、年已望五、膝下猶虛、僅有養女阿招（見圖）許配於業壹廣徐某爲妻、阿招以家備老父、時居母家、而大輪則老興不減、去年復認一鄰家女爲義女、大輪生性好賭、今年屢戰輒北、在賭場中乃戲謂「今年老子倒霉、自從弄了這雙過寄小口後、大大輸鋼鈿」、詎料賭場無君子、竟濤出沈大輪父女通姦之誣、一時一傳十、十傳百、鄉鄰人等、莫不以此爲笑話、甚有人訛傳大輪此言、係爲阿招而發、前月初有鄰居陳阿友、盛和尚等五人、在大輪門前、肆意嘲謔、並涉及阿招、阿招乃與之理論、口角衝突、阿招竟被毆打、嗣得鄰居勸散、阿招羞憤之餘、竟向警署報告、謂被陳阿友等五人輪姦强姦、當由警署解送法院、於昨（八日）上午開庭偵查、宰爲其夫徐某趕到、訴悉前情、知事有隱情、乃向妻一再勸導、謂小隴因口角衝突、遽告人强姦、即使勝訴、在自己面子上反加多慚愧、勸論至再、並由鄰居及被告陳爲等人之妻兒哀苦求、阿招齊軫、故到庭後、陳述本案經鄰居和解、自願撤銷、法官當諭照准、至陳等五人、則當庭申斥、並仍令交保斥放云、

寶昌保險公司經理被少婦控訴

誘奸 誹謗

是有夫之婦 因意志薄弱

否認「妾媵地位」 更否認爲捲逃

朱牧也堂上表示 始終愛她 捨不得她 挽留她

何金蓮曾自殺（圖子）

寶昌保險公司經理安徽人朱牧也、四十三歲、茲被曾同居之粵籍女子何金蓮（見圖）延律師在地方法院自訴誘姦及誹謗、狀稱、自訴人於民國十七年秋間歸寧母家、偶遇被告、覩自訴人略具姿色、百計引誘、詐稱中饋猶虛、欲娶爲繼室、自訴人閱世甚淺、意志薄弱、失身於彼、未幾爲前夫偵知、致生惡感、卒致離異、被告如是進一步詐騙、要求先行同居後再舉行婚禮、自訴人墮其術中、相與賃屋於四北川路廣福里、以實行同居之愛、乃遷之又久、仍未履行結婚契約、自訴人時向催促被告一味誘延、心知有異、復加偵察、方知妻乃健在、以前

純係一種欺騙手段

自訴人責其不應如此、被告老羞成怒、飽以老拳、自訴人回念業已失足、鑄成大錯、惟有暫時隱忍、自怨薄命而已、本年二月、老父海關任滿、遷回香港、自訴人隨侍前去、暫行小住、乃被告存心不良、忽於六月五日在時報誣登自訴人竊取六千餘元之

何金蓮

大宗飾物

逃往漢口、與郵務員鄒炳麟同居、任意誣蔑、但送父回港、得彼許可、其弟親戚、猶餽食品、何得謂捲逃、隨身衣着而外、別無長物、安有六千餘元之鑽飾鈔票、如其有之、其當必報補追緝、安有任

從容歸去

之理、且事後尚有函電往還、並未提及財物一字、足見爲信口雌黃、而自訴人係被計誘同居、乃報上大言不慚、謂係作其之妾、而鄒炳麟爲伊之友、與自訴人從不認識、何能誣爲奔投、自訴人明係在港、被告誣爲逃漢、

更屬離奇

（中略）故請依刑法三百十五條第二項第三段及同法三百二十五條第二項起訴、並附帶撫慰金二千元、損失費二千元、末並有若不依法懲治、世界女子悉爲臭男子所玩弄壓迫、求生不得、求死不能、尙何平等之足言哉等語、法院准詞、於昨日上午開庭審理、朱牧也並延宋士驤律師到庭辯護、自訴人何金蓮陳訴前情、由律師呈出證據後、官問朱牧也供、何金蓮所訴

完全不對

這是新聞記者採訪登的、問、新聞記者沒有什麼清楚、而這報上的照是那裏來的、答、呈文又何處來的、答、照是我託人找何金蓮的、不知被弄到報上、是文或許爲郵局洩漏的、問、報上登的事是實在的嗎、答、事實是實在的、問、你娶他是妾還是妻、答、在十九年多間、她母與我妻母又嫁雀、他母云、叫金蓮跟我、代他還債是在她

離婚以後

只能算是姘識關係同居而已、今年她說到香港去、但沒有去、將廣福里的東西搬完、大房女尙以爲我家偷搬場、來詰問才知道、而他以前與我妻及妻妹很要好、故拍有照相、所以我並不騙伊、官質之何金蓮云、我是有夫之婦、我母豈能把他之理、至與其妻拍照、是到了他家拍照、官問你何時知其有妻、答、去後二三個月、問、然則數年中何不交涉、答、會吞服生鴉片煙自殺、至此朱牧也律師呈上何金蓮在三月間回朱之信中「有羅敷有夫之婦、督促自有其人、未嫁女如兒、已嫁女如客」、縱使其舉動之如何、亦不能干及其父母、及此女不大明白」、答、這是我父的氣話、且我非親生也、況朱牧也前已曾有離婚據及贍據各一紙、遂呈出、官乃問朱、答、一張爲她纏繞作的草稿、一張即爲其生活而設、因我始終愛她、挽留她、捨不得她也、至是官命先行在外和解、本案改期再訊、

×××××

東吳老秘書負心

鄰里不平鎮長甘願作證

太平府舊事重提

主人仗義送棄婦千里還鄉

蘇州訊、東吳大學七十歲老秘書徐允修、近爲六十七歲常熟老婦葛氏、請劉祖望律師、控訴遺棄並請確認與徐子徐蔭祺（東吳教授）母子身份一案、自經刊載、社會轟傳、劉律師自據葛氏詳述九十年來與徐結婚及被遺棄情形、並請求依法勸濟後、爲證明事實俾相起見、曾特分函常熟徐葛二人原籍住所之區鎮長及徐氏族人、詢問

徐允修

徐與葛之身份關係

徐蔭祺

茲已先後接據常熟第八區區長楊紹禎、洞口鎮鎮長陸濱副鎮長徐蔭□函復、內稱「洞口鎮姜巷徐葛氏（現年六十九歲）爲已故葛四和之女、確是現任東吳大學辦事員徐允修（一名元鵬）人皆知之事、且姜巷爲敝區鎮轄區、故極願爲之證明」云云、並據徐族徐俊達函復、內稱「本嫡堂弟徐允修（一名元鵬）、與嫂葛氏、雖分居已久、對於脫離關係之事實、從未耳聞、先伯父在日、敝人現年六十一歲、自幼在原籍姜巷居住、直至前清光緒念五年十一月還蘇、迄至今日鄉黨親友來舍、從未提及」云云、劉律師接上項情形後、認爲葛氏所述盡屬信而有據之事實、乃再致函通知徐允修、謀和解、記者昨又訪問葛氏方面、關於四十年前徐允修與葛氏在皖南

太平府旅社內情形

葛氏方面即出示一破舊不堪信函、據稱即爲太平府旅社當時命人護送葛氏回籍時、致葛氏之父四和者、具名者爲該旅社義文財、該原文略謂、「令愛於月之念一日、與令婿同至敝寓、令婿一去無影、祇落令愛一人在寓、並將令愛所代衣服首飾等件、概行搜盜罄盡、惟令愛一人、身無分文、舉目無親、每欲自縊、敝寓力救多次、因細詢其情、令愛送及被夫誘出各節、並言府亦屬名門望族、如有發憫隱之心、送伊至府、當不負其美意、余思倘不送伊回府、恐令愛之命難保、故代借路費、派人送伊回府、望到時與令親（其意即指徐父）相商、

務將路費清付來人

並祈回書敍明令愛於某日由某處送至貴府、恐後令婿到敝處復向敝寓要人」云云、信末日期三月廿九日、又據允修方面稱、葛氏並非葛氏所生、乃係張氏所生、葛氏脫離夫婦關係、已四十年、倫無片言爭論、今一旦生波、頗有背景與第三者之慫恿云、

提要

黨鉛袖

▲察事已成僵局 和平希望漸少 ▲薛雷殷三代表抵津 已赴平報告 塘沽會議似不再舉行 ▲永定河長辛店決口 黃河陡漲八尺 長江上游飛漲 南京大雨 ▲經濟會議依然在病態中 主幹會將再舉行閉門會議 ▼法租界破獲空前大毒窟 繩索代梯 屋頂工作 ▼刺趙鐵橋案被捕之律師 其兄爲暗殺

請細看 贈券 實告只登一天（凡購今日出版）春潮 全一部 ●春潮● 四角 贈券 開 只如蒙 日合購二冊一元 ……

察局僵持中 晉閻不願首當其衝

如由中央下令武力解決決從旁協助

◎北平八日電、察事、蔣曾有一電、由何轉閻、表明數點、請閻採擇、閻旋復蔣電、原文甚長、大致謂如果武力解決、孫殿英蕭之楚傅作義趙承綬李服膺等均可聽命等語、後何應欽召徐永昌等協商、擬請閻担任全權、處置察事、閻內民十九與馮一度合作、不願首當其衝、如由中央下令、閻決從旁協助、

◎北平八日電、宋由張垣來者談、馮被左右包圍、如果對其用兵、不惜一戰、更談決不接收條件、故察事一線生機、祇視趙丕廉能否肯來、如能設法進行、或能避免內戰、

◎太原八日電、趙丕廉此次來幷、因雨大被阻、未赴河邊村謁閻、八日即離幷、赴新鄉出席、華北辦事處會議、

傅孫等部開動

北平八日電、軍會下令傅（作義）孫（殿英）等部均開動、所遺防地、派龐炳勳馮欽哉何遂等塡防、並指定龐馮何等部駐某某等處、

◎北平八日電、軍會此次對察事、仍盼和平解決、其令龐炳勳、馮欽哉、何遂等、即日分三路塡防、達到即呈報等語、內容較前和緩多矣、

宋請歸還軍權

◎北平八日電、孫殿英所遺防地、由龐炳勳部接防、龐部在戰時、歸宋哲元指揮、現將撥歸平軍分會直接管轄、

北平八日電、宋哲元因察事棘手、決呈軍分會率部回陽原防次、同時請將指揮之龐部亦請歸還軍會節制、

◎北平八日電、秦德純十日赴防地、代宋向所部訓話、俟平軍分會回防令批准、即向陽泉平定等處開拔、

塘沽會議已無再舉行必要

因改編僞軍接收失地皆已商妥

薛雷殷已過津赴平

◎天津八日電、薛之珩、雷春榮、殷同、八日下午四時半抵津、薛下車會偕雷殷訪于學忠、錢宗澤赴平、各記者在東站及省府訪問、均被拒絕、據錢語記者、大連會僅大體上決定、將來能否可行、尚須平方考慮、唐山至榆關之交通、須俟政治問題解決、方能開車、何日接收失地、刻未定期、改編僞軍、人數大概在三五千人、

◎北平八日電、大連會議閉幕、關於僞軍及北寗路恢復通車問題、均有相當結果、薛殷雷八日申刻抵津、下船後、薛因事留津、雷殷等與錢宗澤專車到平、已九時、下車赴居仁堂向何報告大連會議經過後、殷錢雷當夜仍由原車回津、與各委在省府商接收手續、

◎北平八日電八日晚、黃郛談、僞軍事、薛雷殷三代表在大連、大致商妥、改編僞軍三千、其餘給資遣散、接收各縣、薛雷等回即實行、因接收失地改編僞軍、均已商妥、故塘沽會議、當然毋庸舉行、

◎天津八日電、確訊、大連會議決定、㈠李際春部萬餘人、由我方收編四千人、餘衆遣散、㈡李之名義及編遣費若干、由北平議定、㈢劃定丰潤縣及唐山以東鐵路沿線爲李軍防區、俟此事完全辦妥、唐山至榆關即恢復通車、仍由我管理、

◎天津八日電、路訊、唐山日軍已開始撤退、七日開走四列車、八日又開走數列車、灤河鐵橋、經僞奉山路派工修理、七日晚七時始竣工、

神效 砂德水 不論個人家庭、團體機關、以及出門旅行、值茲時令、皆宜多多購備此藥、以防不時之需、而保生命之安、大瓶一元 小瓶一角 上海中西大藥房發行

新崩潰 恐超過民衆購買力

執行國家復興案者之隱憂

美工廠投機性生產增多及物價提高

◎華盛頓七日路透社電、執行國家復興案之約翰遜旅長今日表示憂慮、謂美國工廠投機性生產之增多、及物價之提高、恐超過民衆購買力、而引起新崩潰、渠請各實業趕速規定增給工資及減少工時之辦法、據美國之報告、在三月與五月間工人收入增百分之七、而工廠產量則增百分之二五、該報告又謂目前工廠狂熱式之活動、大都爲投機性質、在工人未以足供生活之工資恢復、其工作以前、各實業宜自動的限制其利益云、

◎濟南今日專電、八日晨魯教廳長何思源統帶留女選手一百六十六人、由濟專車赴青、東北選手劉長春等三十餘、北平李洲等二百十人、綏遠吳子琴等五十三人、晉張武成等五十九人、豫沙金等一百四十人、均於今晨過濟赴青、

俄僞關係將視東京會議爲轉移

協定不能商妥將更惡化

日方宣傳擬更改中東路軌

◎哈爾濱八日路透社電、日總領事森島語客、俄「滿」在東京所開中東鐵路會議、如不能有所協定、則兩國關係、將較未開會前更見緊張、俄又稱、某方面現擬更改中東鐵路之路軌、使與南滿鐵路相合云、

傀儡對俄交涉態度

東京八日電通電、「滿洲國」方面、若蘇俄固持己說、致使會議決裂、結果徒使蘇俄在該鐵路上之利權、比現在更形惡化而已、故一面希望蘇俄之反省、一面始終照既定方針進行、蓋以中東路敷設於「滿洲國」內、與「滿洲國」又爲無條約國、關於該鐵路之經營、不負法律的義務、立於合法的接收該鐵路之立場、加之蘇俄從業員、因交涉經過惡化、深感將來生活之不安、均希望圓滿讓渡、蘇俄方面、當亦不能蔑視此種形勢、而謀所以妥協之法、故「滿洲國」方面在蘇俄表示誠意以前、決仍繼續交涉云、

用此神效藥水 醫治爾之皮膚各病

鼻項間之癢癬・癬疥・濕疹等・一經奇驗之「阿墨林」皮膚藥水・莫不迅速治癒・濕疹最易蔓延・患者亦最痛苦・倘用數滴之「阿墨林」藥水・於臨睡時用棉花數揉患處・其癢立止・於是便可徹夜安睡・此藥水能殺除寄生在皮膚低層之微菌・該微菌甚爲活動・若非用此藥水殺滅之・則病必無醫治之可能・請患者諸君・今日即往藥房購一瓶「阿墨林」藥水・以免多受一日痛苦也・

灤西已無日軍
偽軍仍據守盧東

◎北平八日電、灤西已無日軍、灤東、盧龍・昌黎・撫寧各地、尚有少數日軍、盧東再河一帶、偽軍仍據守、密雲懷柔間日軍較多、聞將向後撤退、

郝鵬暫不發落
以免此際引起糾紛

◎北平八日電、郝鵬將暫不解平或解京、俟偽軍問題解決、戰區接防完畢、再行發落、以免此際引起糾紛、

永定河決口

◎天津八日電、永定河長辛店八日晨決口、

黃河漲八尺
沁河堤極危險

◎開封八日電、黃河陡漲八尺、漳沁沙穎均漲、沁堤最險、河務局派專員馳往督防、

京市大雨街衢成河
長江上游水勢暴漲

◎南京八日電、京昨夜起大雨、直至今晨十時始稍止、江水洶湧、陡見增漲、城內積雨甚大、亦積水盈尺、下關江潮水位已五二・五八公尺、較前日興時漲四公分、仍有續漲勢、城內公園路等處路面、與積田相平衡、車馬行人、莫不涉水、

◎南京八日中央社電、京市入夏受江水暴漲影響、秦淮河驟漲、工務局封閉東西關閘、實行抽水、始漸低落、七日晚八日晨大雨傾盆、徹夜未停、河水又漲、城內水位較郊城河高四吋、工務局又開放西關水閘、俾水外洩、現城內窪處馬路積水甚深、八日午放晴、旋又陰霾四佈、仍有雨意、

萬縣猛漲十五呎餘

◎南京八日電、長江各地水位、自日以來、中下游均稍穩定、且略有退落、惟上游各地受山雪溶化之影響、連日均續高漲、仍不過四五呎之差、乃八日萬縣電告、謂該處水位、一日之間、猛漲十五呎餘、宜昌亦高八呎餘、未免驚人、秋汛未過、下游各地、數日之後、必受其影響甚巨、且八日沿江各地、非陰即雨、殊可引爲憂慮、茲將揚子江水道整委會八日發表各地水位報告如下、(一)上游重慶四九・二呎、比七日高八・一呎、萬縣六六・六呎、比七日高一五・六呎、宜昌三一・五呎、比七日高四・六呎、沙市二四・六呎、比七日高一・三呎、(二)中游岳州四一・九呎、與七日同、漢口四四・四呎、亦與七日同、九江四三・四呎、比七日高零・二呎、安慶不詳、(三)下游蕪湖二七・二呎、比七日高零・二呎、南京二一・六呎、比七日減零・三呎、鎮江一八・七呎、與七日同、

贛撫各河繼續飛漲

南昌八日電、贛垣七日氣候突轉炎熱、華氏表達九十八度以上、正午雷雨俱作、全市雨水泛濫、人民性命、有觸電身斃、贛撫各河水位繼續飛漲、

黃慕松確失自由

◎南京八日電、中央對處置新疆二次政變步驟、已擬定、辛宣慰使黃慕松已失自由、實屬事實、辛黃返京期、須視宮碧澄彭昭賢抵新後方有把握、中央待宮彭抵新報告眞象、及黃慕松返京後、對劉盛眞除命令、即可發表、

劉湘電告出兵
川戰聲中

◎南京八日電、劉湘六日電呈中央及林汪蔣、報告即日出師、以大部兵力會同田楊劉各軍剿赤、以一部西上、制止劉鄧之爭云云、

◎漢口八日電、鄧錫侯派代表謁劉湘、願服從指揮、楊森派一旅參加、已開抵樂至、歸李其相指揮、

陳濟棠收留
三艦逃粵

◎香港八日電、陳濟棠已答允三艦暫時留粵、並接濟煤斤糧食、一面電中央請示、三艦長官以既得要領、八日晨離省返艦、並由張之英派海虎艦送回赤灣、

決收海部
青島艦隊
永翔等三艦由大沽抵青

◎南京八日電、中央對處置青島海軍事變辦法、已決定青島艦隊隸屬於海軍部、以資統一、仍以原有各艦成一艦隊、駐泊華北艦隊司令人選、以平軍分會海軍處長宋式善、軍委會處長劉田甫、海軍部第一艦隊司令曾以鼎、青島艦隊參謀長謝剛哲等數人擇一任命、外傳駐防大沽之永翔海鷗楚豫三艦失蹤事不確、現該三艦已抵青島、聽候編制、

◎北平八日電、大沽口外永翔等三艦、八日晨、抵青島、發出通電、歸軍會節制、

◎青島八日電、前駐防大沽之永翔・楚豫兩艦及海鷗砲艇、因該處地面安靜、奉海軍司令部電令撤防、永翔楚豫已於七日午開抵青、海鷗亦開往威海駐防、

日軍往會寧途中遭擊
死傷甚衆餘者四散不知下落

◎漢城八日日聯社電、朝鮮軍司令部本日發表、謂羅子溝守備隊石井國營部隊二十七人、護衛民四千、貨車百輛、牛車馬車五百輛赴會寧、途中迭次被反「滿洲國」軍襲擊、交戰數度、到百草溝時、民一千六百人四散、不知其下落、死或傷者有三十二人、日兵兩人戰死、

◎東京八日路透社電、據軍報、日軍於星期三日在吉林附近某地與匪衆交綏、死二十七人、內有隸軍中尉一員、重傷三人、此又據漢城傳來朝鮮防軍布告、所述情形不同、

在這個暑氣炎蒸的長夏、常感到身上會發出一陣陣的汗酸臭；如用無敵牌新出品「滴滴香」灑在揩面水或浴水內，便可避免這種臭味的襲擊；若以之灑於衣襟，則幽香四溢，經旬不散，可解一切的穢氣，所以衛生家樂於購用。

各百貨商店均有出售

家庭工業社出品

麗華公司

夏季貨品大減價 繼續十四天

四樓兒童用品特殊犧牲　各式童裝衫袴每套兩角至七角

二樓綢緞部
西蘭紗　每尺七角半
格子蟬翼紗　每尺五角
各色影條綢　每尺三角八
加重素縐　每尺二角半
彩條縐
旗袍料　每件二元一角

舖面洋什部
英國麻紗線衫　每件一元八角
男短袖線衫　每件一元
小方眼絲襪　每雙一元
英式白通帽　每頂二元半
上等玻璃熱水杯　每打七角半
一號電補　每只五元
大號五星百倍醬油精　四瓶一元

疋頭部
全絲條格紡　每尺一角七分
雪白素府綢　每尺二角二分
條子麻紗　三碼一元

寅泰錢莊

如何使君經營之業務　活潑而有力量
如何使君家庭之收支　簡便而且穩妥
如何使君零星之款項　整齊而多利息
請分別向本莊所列
特種往來　活期存款　定期存款
即能代君解決關項問題使君十分滿意
地址寧波路一三六號　電話一四四七號

註冊商標

完全國貨

華生風扇最合各界士女之用

本外埠各電料行均有經售

天喜堂 老婢調經丸

專治女界經期病赤帶白帶遠年不孕及各種暗病均皆合服

每瓶十粒定價一元

認明喜字

總批發 上海東新橋北海路四十九號

金鼠牌香煙

價錢巧　煙味好

華成煙公司出品

經濟會議主幹會
或將再閉門討論全部問題
明日大會恐有職務新範圍爭議

◎倫敦八日路透社電、世界經濟大會各國代表團之活動、今日大都以非正式會議爲限、作星期一日關於大會職務新範圍爭議之準備、主幹部將先聽取經濟與貨幣委員會之意見、然後行使其決議加以裁判之權、昨日各方已表示異見、故全部問題或將再由主幹部閉門討論之、大會八月初延會、十月復開之說、即無可信之理由、蓋現時地位尚爲不定、無從逆料也、用金國仍堅持幣價穩定之說、以爲苟此不成、則他事必無結果、荷相柯里恩爲大會中要人之一、或詢以幹部是否將行使其否決委員會決議之權、柯氏聳其肩而答曰、聽其試爲之云、

貨幣小組表決繼續討論

倫敦七日國民社電、今日貨幣治標小組委員會、以二十五票對十五票、表決建議主幹部繼續討論匯價漲落、信用政策、商業協務、及實行放款等問題後、法國與其他金本位國、即表示希望經濟方面的試驗、迅即終止、此項建議、將於星期一提出主幹部會議、作最後決定、

英磅將再行跌價

倫敦七日國民社電、據金融界要人言、英國於一星期前、允據護佛郎傍、遏禦美金之狂跌、時作援助佛郎之舉、但今日已被迫售出大批佛郎、以維護金磅之地位、不過日來安定匯價基金日少、一俟用罄、料英國將准英磅更行跌價、惟當作有秩序之跌價、不致有暴落、此間專家現信不論金磅美金如何跌落、金本位國仍將保持其金本位云、

◎倫敦八日哈瓦斯社電、英國殖民大臣兩樂利發表致時士報之函、謂各國貨幣、目前可分三個集團、一爲金本位國之集團、一爲美元及附屬於美元之各項貨幣、此兩集團互相對壘、此外則以英帝國集團、謀在二者之外、別樹一幟、但加拿大足爲英帝國貨幣獨立之障礙、蓋加拿大之財政關係、接近美國、尤甚於接近英國也、倫敦方面、對於美國最近提議、是否予以接受、尚難預測、第有一事足以注意者、即美國方面主張回復英磅與美元之原來比價(即英美未放棄金本位前之比價)、此非英國所能接受、蓋英國無論何人、均不願美元價值、傍及每磅四元八角五分也、

公債市繼續狂漲
時局靜謐似有變化
市面補空漲勢仍盛

昨七月八日、華商債券市場、並不因時局變化、稍趨同風、且中英借款、是否可以實現、尚在疑似之間、祇以客對之在這債者、電中補空甚湧、市上多頭勢盛、因此愈見堅張、非常不願脫手、而更有加碼者、故市價益形飛俏、上午開盤、漲兵一元、餘亦漲起數角、大盤因並無回風、空頭愈覺恐慌、續漲數角、而統稅因上經漲上最少、漲一元六七角之多、總務乃亦回勢上漲甚烈、新高價層出不窮、關稅已將近五十五元、編遣已穿出四十元、餘亦均到五十元外、市價之堅俏、情勢之優美、九一八以後、得未曾有、午後祇微一落、雖略有漲跌互見之勢、總勢仍甚堅穩、惟市價至少者、亦已超過六折、故前途或將起反動、昨日市價結果、計續漲數角至二元左右、獨九六漸見委頓、反跌六七角至一元之譜、成交總數、計共二千二百四十三萬元、

大條微縮美銀續長
英對美匯又漲一分

倫敦八日國民社電、今日倫敦大條、收盤續縮、近期十八便士一八七五、遠期十八便士一二五、較昨近期縮二五、遠期縮二五、(又電)、今日倫敦對紐約匯價、開四元七角二分半、比昨日又漲起有七分半之譜、

◎倫敦八日路透社電、今日正午、倫敦對紐約匯價如下、英金一磅、合美金四元七角四分、美金一元、合英金四先令二便士六三二、

◎倫敦八日路透社電、今日此間銀市、遠期開盤價、較昨日收盤價、長五手六五磅音不等、

標金徘徊歧路
全日僅六元七角差次
結果回漲四角
匯兌與銀價未能呼應

昨金市平平、早間常在八百卅二三元之間、午時漸入疲途、敲破三十元關、惟始終未有劇變、最大價卅三元七角、最小價廿七元、相差六元七角、銀根微弱四角、同業意志尚好、求者活動、大致補空、初開即堅、計卅元、銀市異鳴、英跌美漲、五金交易所期銀、雖升無多、僅高又最漲、並無影響、至外匯英平美穩、銀行出美納英、而金價因大戶丙興慶發永乾昌祥等買開抵空、得以站定、祗有二三元輾頭、卒以匯票回緊、大通新等乘機售出、茲由卅三元外跌至廿七元、形勢不定、旋由廿八元一角收市、當日開收跌一元九角、(場外晚盤、最初曾見廿四五元、午收後廿元內外、)殆英金緊緊、六二五、美金則緊〇六二五、現貨赤條一再上騰、竟遞加一百六十元、仍無相當買價、後市因逢週六無市、茲將前市詳況錄後、晨八百卅元、(物品開〇五角)、未開市以前、計有十元差次、初卅四五元、旋跌至廿四五元、將近掛牌時爲卅元左右、各號交易尚旺、美銀私電只長二五、人心堅定、開盤有一元上落、元茂永慶發永鴻康永丙興福餘均進、茲由廿九元五加至卅三元半、惟美金開出即鬆、老花旗華比等售出十月廿九元半、八月一二五、當退至卅一元、既而結者孔殷、似乎見挺、俾結四三七五、更以丙興恆興元春乾昌祥恆太等爭購、條又抬至卅三元七角、不意匯豐出來九月美金三一二五、塵面上供者活動、遂稍滑下、惟時有二元餘進退、滙豐華比花旗大通等恆有出售、九月美金二五、至九點卅分爲卅一元、滙豐掛牌、英平美長半元、但金價並無過大變化、良以內部站住也、旋後以在卅〇三元之間甚久、至十點時、美金堅、華比份價結三七五、丙滙豐進也、惠比十月進九月英金一八七五、恆餘福餘丙興大興永元春等進條甚多、又以三井吸九月美金二五、及至十點半見卅三元四角、入後花旗出來九月廿九元一二五、且恆餘元春元康祥永豐同春福餘源太慶豐永等納售甚力、當即破進卅元、計廿八元三角、俄以恆興志豐永福泰亨買進、逐拉至卅元〇二角、冀又銳落二三元、恆餘元春元茂永曦餘來豐昌等納售、又十月美金半元可結、九月三一二五、市氣軟化、及至十一點一刻卒爲廿七元、匯豐忽進十月五六二五、乾昌祥等買進、至十一點卅分爲廿九元二角、昌升永恆餘空頭再行加碼、恆餘復反吐出、乃胡群出九月份四三七五、十一點三刻計廿七元三角、而十月份六二五可做、塵則平定、乾昌祥福餘稍進、迨午收廿八元一角、(物品拍卅元)此間亦抬至卅元有〇美興又出、當刻至廿九元以下、

揭價以美金掛大半元、計廿八元半、遂改至八百四十二元一角、初續十元內外、幾計十五元、收市十四元、較前日少掛十五元有餘、登帳七月卅八元、八月廿八元、補水卅八元、棉期絕無所聞、七月份仍有二千五百九十七條未清、

塵面上交易、求過於供、統計元茂永乾昌祥福餘慶發永協興永福太亨大興永等均進、丙興亦進一千以上、係補空盡興順利、豐豐永元亨同春元興永恆昌永源泰均賣多頭、恆餘昌潤昌餘等時有出入、大連幫順續斬多、統核軋出一千一二百條、廣幫恆興約共五百餘條、滙而復出、八月份前日止共計一萬七千〇八十條、續又減少二千餘條、

美觀 醫學博士 劉丁 發

根除雀斑　效特治法

不覺痛　不留麻　不再發　無形跡

已在滬本女中實驗、本報十足、故不願州外聘、自然化掉・訂立包單・定期保取・上海南京路大陸商場四三七號・電話九四五五八・

1933年 社會界最新貢獻 夏令需要品

華而紗襪

唐昇祥獨家發售　五馬路河南路口

優待學生

中醫 劉民叔

凡係學校肄業前來求診者、一律減收診費、以示優待

診所南京路虹廟對過寶安里(即冠生園隔壁)電話九一二六六

時間每上午七時至下午四時

暑期報名護照

四寸八張一元二寸八張八角隔日取件

冠眞照相部　南京路冠生園二樓

贈券

精製湯麵炒麵

新雅粵菜館啓　南京路新新公司對面

南越酒家　夏令時菜　南京路日升樓西首

大滬跳舞專門學校

茶舞大會

中國人請飲國產 烟台啤酒

痔瘡

陳耕百醫師　新法注射內外痔　不用刀割痔漏　除管不迷不痛立愈　單包醫不再復發

南京路虹廟對面　上午十至十二時　下午北四川路　五洲大藥房

診所

華盛頓洗染坊 特聘小呂宋技師 專洗草帽呢帽 法租界…

上海洋服公司 特聘專門技師精心設計定價最廉

捲香烟機器廉價急售

英英照相館
◀特別大犧牲▶
四寸美術照相 三種三樣欵式 祇收一元
六寸美術全身照一張洋六角
四寸美術全身照二張洋五角
地址英租界西藏路寧波同鄉會對過
◎剪此廣告加贈一張◎

夫婦病愈 感謝五台山和尚
[illegible]

老牌 勒吐精代乳粉
育嬰珍品　無異母乳
奉上郵票念分請寄勒吐精代乳粉樣品一罐並育嬰指南一冊以資與小兒試用此致
上海郵政信箱七〇五號
英瑞煉乳公司
姓名
住址

溫布爾盾網球 克勞福敗梵恩斯

結果三對二

前客讓後客 男子單打冠軍解決

澳大利亞選手獲得此項錦標 克勞福尚屬第一人

倫敦七日電、今日溫布爾盾網球、男子單打舉行決賽、得決賽權者爲上屆冠軍美選手梵恩斯與澳選手克勞福、頗引起觀衆之興奮、第一盤克勞福以四對六受挫於梵恩斯、第二盤開始、克勞福努力反攻、發揮之佳、爲克氏從來所未有、梵恩斯之抽擊、驟急如流星、靜定之克氏竟能應付裕如、此盤比賽費四十五分鐘、克勞福在第二十局方以十一對九扳回一盤、成一對一之平分局面、挾勝之餘威、在輕描淡寫中、以六對二勝第三盤、梵恩斯在第四盤中異常努力、亦以六對二獲勝、成二對二之局面、第五盤乃錦標關鍵、兩人均出死力相周旋、曾一度打成五對五之平手、克氏餘勇可賈、竟以四比〇全勝一局、梵恩斯不免氣餒、克勞福卽以七對五勝第五盤、結果以三對二獲得男子單打冠軍、全場觀衆歡呼、達三分鐘之久、

查溫布爾盾網球自一九二二年比賽改爲挑戰制第一屆男子單打冠軍以來、澳大利亞選手從未染指、克勞福之得錦標尚屬澳之第一人、今日之比數爲四—六・十一—九・六—二・二—六・七—五、比賽時天日當空、微風輕拂、觀者之多、超過近數日來紀錄、

法日得男雙打決賽權

倫敦七日哈瓦斯社電、本日溫布爾盾網球單打舉行決賽、澳洲選手克勞福、擊敗美國梵恩斯、而得本屆錦標、其他各組複賽比賽、結果列下、男女混合雙打複賽、法瓜生與希列女士擊敗三木與朗德女士、十—八、六—三、男子雙打複賽、布井與佐藤（日）擊敗克拉福與麥克格拉（澳）、七—五、三—六、六—四、六—一、佐藤布井二人、明日將與法國柏魯諾脫拉、及勃魯尼翁二人、舉行雙打決賽、

華北運動開會期近 各省市區選手紛紛出發赴青

北平六日訊、第十七屆華北運動會、定於本月十二日起、在青島市運動場舉行四日、參加者計冀・平・魯・豫・遼・察・熱・青・晉・綏・吉・黑・陝・威海衛等十二省市、較上屆大會爲盛、各單位代表等、以大會期近、均先期前往參加、遼寧・吉林・黑龍江三省單位、已定於今日同車先行、陝西領隊宏聲智、河南領隊沙金斗等二單位、因路遠已於前晚出發、山西隊張武成領導三十餘人、昨日抵平、住西河沿附近、俟車輛交涉妥卽赴青、河北、山東等約八日起行、平市代表一百八十一人、則准於明晨八時二十五分、由前門東站起程南下、

◎開封七日中央社電、豫省參加華北運動會選手二百十餘人、由總領隊沙金斗及代表谷懺之等率領、七日下午四時登車赴青、暨七一人及記者多人同往、又國術選手十八人、由總領隊劉丕顯等率領同車前往、

遼吉黑魯選手抵青

青島八日電、參加華北會第一批遼吉黑三省代表、八日六時半乘六次車抵青、郝更生雷法章親到站迎迓、遼省代表劉長春等三十一人、內女三人、總領隊王爾波、吉省代表四人、總領隊趙晚東、黑省代表二人、內女一、總領隊曹重三、下車後、站內外觀衆觀三省旗幟及健兒、均表示熱烈歡迎、旋由大會招待部分送指定宿舍休息、

◎青島八日電、魯代表隊男選手八十八、女四十六、國術十六、由尚樹梅率領、於八日晚八時四十分乘鋼甲專車抵青、何思源同來、沈鴻烈親到站迎、

晉豫綏平選手亦到

青島八日電、八日晚十時三十九分、晉豫綏平四代表隊同車來青、晉張武成帶男選手四十人、女十二人、職員七人、豫沙金斗帶男六十四人、女四十七人、國術十六人、綏吳子寧帶男二十七人、國術五人、職員五人、平殷體揚帶男一〇三人、女四十二人、國術二十人、職員十人、津平大隊人員、尤惹人注意、

◎天津八日電、華北運動會冀省男女選手百五十九、八日下午五時專車赴青島、

東華球員 全黑化成南光

足球不踢踢小球

紅隊一 三對一 不愧海上霸王

昨日下午四時、市一體育場有一幕小球劇戰、事前雖無報章宣傳、但一般小球迷涖場參觀者、頗爲踴躍、蓋南光爲小球霸王全黑之化身、而紅隊則爲海上足球巨擘東華隊之化身、一旦相遇、不啻海上小球盟主戰、四時、王伯勇任裁判、接觸之下、紅隊之萬象華曹秋亭陳洪光施其靈敏之球術、傳盤射衛、不愧爲個中能手、而南光隊諸將、沉著應戰、皆係百戰名將、相持有十分鐘、忽見南光中鋒賈季良憑其正確之足頭、首開紀錄、南光後聯絡進攻、奈紅隊之內衛李甯馮念漢、足智多謀、化險爲夷、下半時陳虞添換下錢敬鏞、陳果本日南洋之小球強將、故上場後、頗見起色、南光隊再接再厲、廖世明邊陲起義、飛身打入一球、賈季良又利用宏偉之經驗、過關斬將、又中紅心、曹秋亭至此、誓師報復、果見彼咬緊牙關、利用其堅強之猛射、爲紅隊建一大功、茲後雖欲翻本、奈時間已屆、以一比三屈服矣、茲將雙方陣線錄下、

◎紅隊　李甯　馮念華　萬象華上　陳虞添下　曹秋亭上　馮念漢下　陳洪光　馮念漢上　曹秋亭下　周智　丁兆成　賀思賢

◎南光　楊國珍　劉宗德　賈季良　廖世明

優游中國 作網球友誼賽

今日下午三時　共有單打九組

中國優游兩體育會、今日下午三時在麥特赫司脫路中國優游網球場舉行友誼比賽、以資聯歡、計有單打九組、屆時身手友賽、當有不少精彩表演也、按優游體育會係小呂宋僑胞所組織、海上咸知、至於中國體育會本季建創伊始、位於靜安寺哈同路口、參加會員業已有一六〇人、內有網球場八、綠茵滿地、碧樹橫空、極合宜於夏令球戲、會內並備有冷熱浴室、一切布置、均精巧合度、該會本屆因時間匆促、未及加入會錦標賽、故目前極希望與外界作友誼比賽、凡邀約者黎齊踐接洽可也、茲將今日九組秩序列后、

中國會	優游會	中國會	優游會	中國會	優游會
鄭兆佳	對余田光	孫鶴芳	對郭予杰	鄭自榮	對唐永純
周冠軍	對劉鎬	黃漢忠	對毛陽貴	劉榮本	對程時澤
曹大西	對梁冠英	李組武	對沈伯貴	許德民	對手鴻設

滬西小球

▼昨賽結果

隊名	比數	裁判員
振旅和榮夏	一對一	孫鶴福
自由勝鐵錨	四對二	陸國芳
友聯勝粵強	一對〇	粵強棄權
海星和飛光甲	四對四	石樂羽
同心乙勝中工	一對〇	中工棄權
幼兒勝北星	十一對〇	鄺連仲

註　昨日友誼與同心甲之戰、雙方發生毆打、致未終場而散、實屬不幸、希雙方各具理由到會、俾憑核辦、作最後之判決、

▼今日秩序

隊名	時間	球場
青年乙對福德乙	七・卅分	第一
中工對鐵錨	七・卅分	第二
晨光內對華星	八・四十分	第一
江星乙對浙江	八・四十分	第二
新星對振也	九・四十分	第二
江星甲對晨光甲	九・四十分	第一
鄞務對月光L	十一時	第一
優光對志炎	十一時	第二
敬群乙對七星乙	一時	第一
敬群甲對強南	二・十分	第一
強身對志炎	二・十分	第二
七星甲對濯光	三・廿分	第一
粵強對同心乙	三・卅分	第二
青年甲對月光M	四・卅分	第一
凸凸對新星	四・卅分	第二
滬德對中華隊	五・卅分	第一
西民對北友	五・四十分	第二

草地網球 混合雙打決賽

費思區梅士得錦標

上海草地網球會主辦之男女混合雙打賽、昨日在法商總會舉行、費思區與梅士對卡森路夫夫婦、雙方之勝策、均向女子方面加以抽擊、惟卡森路夫夫婦合作欠周、且還擊無力、累被對方乘隙而得分、在第一盤內、費思區與梅士攻擊甚力、竟以六比一勝、第二盤中、卡氏夫婦雖有三局之得、奈力不從心、終歸失敗、結果六比三、本屆錦標由費思區與梅士所得、若此兩海不赴四川、定可稱兩面王、惜哉、

棒球比賽

早稻田勝上海聯

今日再決雌雄

昨日午后三時、早稻田棒球隊與上海聯合隊戰於中華棒球場、上海以愛令爲基本、加菜餘之四五人、兩方驟然合併、缺少聯絡、勝來甚難、壘兒、除在第四局僅一分外、竟一無發展、對手則大得其利、九局完結、以十九對一獲勝、各局比賽如左、

隊名	一	二	三	四	五	六	七	八	九	總結
早稻田	[illegible]	[illegible]	[illegible]	[illegible]	[illegible]	[illegible]	[illegible]	[illegible]	[illegible]	十九
上聯隊	〇	〇	〇	一	〇	〇	〇	〇	〇	一

今日下午一時、兩隊再遇於中華球場、作第二次比賽、如各勝一次、尚須第三次比賽、以分勝負、

紅綠隊 一箭雙鵰

揮汗退華捕 奮勇克辣斐

自「綠帶」改名「紅綠」以來、內部大加整頓、實力益見雄厚、昨日弄拙成巧、兩小時內、劇戰二場、加以天氣悶熱、雙方揮汗如雨、茲將戰況略述如後、

華捕身材高大、惟合作欠佳、功虧一簣、紅綠經陳・馮・沈・劉・龔等一再努力、分數扶搖直上、而陳光射籃、尤具功夫、乃以三十八對十九勝華捕、

休息半小時、再行登場、紅綠雖經劇戰之後、尤有餘勇、更兼人材濟濟、實行車輪戰術、辣斐固猛、亦無能爲矣、然不可以勝敗論英雄也、二場戰績例下、裁判員均張脩中、

紅綠隊	犯	分	華捕隊	犯	分
劉畯墀	二	四	張子增	〇	七
陳光	〇	十二	鄔承漢	〇	六
馮元昌	一	十	董光斌	〇	六
王菊生	〇	二	徐叔承	〇	〇
沈寶根	一	六	馬乘章	〇	〇
左文淵	一	〇	章寶昌		
龔稼農	二	二			
張俊彥	〇	二			
上半時 十二			上半時 十二		

紅綠隊	犯	分	辣斐隊	犯	分
劉畯墀	〇	二	趙慶祥	〇	十四
沈寶根	二	十二	何德寶	〇	四
馮元昌	〇	四	薛鶴秋	〇	四
王菊生	〇	六	張志芳	一	〇
陳光	〇	二	陶劍華	〇	〇
張俊彥	〇	〇	竺清鏞	〇	一
孫徽	〇	〇	陳鼎	一	〇
趙茂生	〇	〇			
左文淵	一	四			
龔稼農	〇	二			
顧友畋	〇	二			
上半時 廿六			上半時 十一		

紅綠今日下午四時在明星球場與統徭紗廠籃球隊交鋒、

虹光對鐵錨	四比〇	鐵錨勝
環球乙對競雄乙	三比二	環球勝
鼠隊對商學	二比一	鼠隊勝
滬北對鼠隊	二比二	和局

▼今日秩序

一光對群康	上午七時	北場
勇毅對戈干	上午七時	中場
飛虎對飛燕	上午八時一刻	中場
全黑對集群	上午九時半	中場
聯群對特星	上午九時	北場
健身對華勇	上午十時	北場
勇華對落花	下午二時	中場
國華對幼幼	下午四時	中場
未勇對友華	下午五時	中場
虹光對華南	下午五時	北場
法商對馬白	下午一刻	中場
亞東對秋戈	下午三時	中場

李杜將軍昨午抵滬

稍事休息卽赴京報告

吉林自衛軍總司令李杜將軍、上月十四日搭乘意郵船康特凡第號輪首途歸國、業於昨午到滬、寓居於貴州路中國飯店、此次與李將軍由義同行者、有秘書劉序伯劉觀雨氏、尚有李將軍駐滬代表劉丕光、李部副官長王子耀、參謀長蔣樓、曾於日前赴港迎迓、亦於昨日同輪來滬、聞李決在滬稍事休息、再行進京向中央報告、

（李杜將軍×市長代表李大超）（亞東社攝許寶駒）

夏游會 高橋海濱

本埠交際界馮夢魏等、上月有夏游會之發起、還集知名之士一二百人、往閔行游一日之歡、今滬與實家丁悚律師顧紹伊等、又有二次夏游之舉、地點在浦東高橋、該處地瀕東海、眺目仰望、海天千里、足滌塵懷、場中有網球場・池塘・高爾夫球場・佈置華麗之跳舞廳、凡所設備、極稱善盡美之致、今特假該處特建一海濱花園飯店、開幕約定邀請上海仕女前往暢游之辦法、經決定於今日上午九時至十時、在外灘銅人碼頭集合、乘市輪前往、抵浦東後、換乘汽車直達高橋、本埠諸大商號聞知後、紛紛致送贈品、以助雅興、

市一小場球賽

▼昨賽結果

飛燕對群康	二比一	飛燕勝
南光對紅隊	三比一	南光勝

新式鏡箱仍減沽

雪鴻・匯山

靜安寺對面雪鴻與提籃橋匯山兩照相館、新到美國新奇方形鏡箱、每隻仍減沽洋二元三角、聞存貨已無多、購者務須從速、該種鏡箱可拍得美滿照相、同時附送攝影雜誌半年、並有放大免費機會、

吳市長昨夜返滬

吳市長日前晉京、旋應蔣委員長之召赴贛、業於昨（八日）午公畢抵京、當卽乘下午五時二十五分特快車返滬、於今晨零時二十五分到達北站云、

絲廠罷工潮解決

社會局勸導

女工工資六月份起恢復五角

工會通告准明晨復工

本市絲廠工人、要求恢復原有工資及待遇案、閘北區各廠、昨晨曾行罷工、並又發生糾紛後、虹口區各廠、昨仍停工、社會局特召集調解委員會進行調解、簽訂條約解決、兩區工人、由工會設法勸告、於明晨一律復工、

簽訂筆錄

如下、右列爭議當事者、爲工資等糾紛事經本委員會召集調解得雙方同意、簽訂條約如左、㈠全市各絲廠女工工資、自六月份起、照規定四角五分恢復至五角、其餘照舊、㈡續拜賞每星期二角、以七八九三個月爲限、㈢申工每月二工、男女職工一律、（滿十天給一工十八天給兩工、）暫定三個月後、市面興旺時、仍須繼續給與、㈣職工離職津貼、依照向例薪水每元津貼二角、按月發給、暫定三個月、如三月後市面興旺無異、仍須照舊給與、㈤職工各廠工人、由工會勸導、於本月十日上午照常工作、本件經雙方代表之同意簽名、卽日成立、

西北運動會 前往任指導

兩江將派畢業生

西北・甘・青・寧・陝・綏・新疆・蒙古等七省、定九月五日、在寧省舉行西北七省運動大會、惟該等省地處邊陲、對於體育專門指導人才、頗感缺乏、尤以女子體育方面爲甚、本月二日、主理該七省運動大會之籌備主任、有專函來滬、向兩江體育女指導部、前往協助指導、並擔任大會裁判員、俟大會閉幕後、卽於該地各校擔任體育指導、藉作女子體育提倡之發軔、聞兩江女校校長陸禮華、擬於日內決派成績優良之畢業生數人、前往服務、

徵求女體育教員

杭州之江大學擬聘女性體育指導、須以國內馳名女子大學卒業爲合格、月薪從優、如願應聘者、將履歷開明逕寄上海四川路青年會宿舍四十四號江松君收、

體育零訊

◎三合乒乓隊約爲鐘於明晚七時在友誼隊賽於鴻章紗廠乒乓室、

◎星光青年組一隊（勝勃光）、通訊處塘山路西一六弄九一號、

◎美星小球隊歡迎幼童組約賽、通訊處海寧路鴻安里六一八號、

背痛
兜安氏秘製保腎丸
背痛腎虧、也不可視若尋常、微恙任其自行、痛止殊不知痛或有時而止、病則依然暗伏、久則釀成較重之症、兜安氏秘製保腎丸專治腎虧、發生左列各症、極其效驗、洵佳品也、
專治
背脊痛　膀胱發炎　小便渣滓　小孩尿床
風濕痛　膀胱有石　小便停住　肌肉麻木
臀筋痛　節骱僵硬　小便帶血　水臌腫脹
腰穴痛　腳踝浮腫　小便不禁　內腎虧弱
各埠藥房均有出售
上海四川路八九號兜安氏西藥公司告白

請服 山得爾彌地

五淋二濁、腫痛危險、不幸而患之、實爲不可告人之隱病、法國彌地藥廠有鑒於此、爰採精粹之藥料、製成山得爾彌地藥丸、患淋濁者依法服之、無論病症之久暫、腫痛之輕重、非但痛除腫退、指日可期、抑且濁止淋通、永不復發、但有偽品、請諸君注意、凡山得爾彌地每丸之上、均印有MIDY爲記、辨此記者、必無偽品、
服法　初服每點鐘一丸、服兩日後、以後五天每天服四丸、
全國各地中西藥房均有出售
華商新華行獨家經理　上海江西路三六七號

神醫胡天一 三法移病
[illegible]

亨利洋服公司 男婚結婚禮服出租
特備「結婚之夜」一書奉贈顧客、此書內容、關於兩性心理、新婚禮節、性慾衛生婦孕、常識等、闡述頗詳、使青年男女一閱爲快、凡來租禮服者、奉贈一冊、函索附郵十二分、卽寄奉一冊、
地址靜安寺路二七六號跑馬廳對門　電話三四七三三號

上海市私立 商務印書館函授學校
國文科　英文科
本校用通訊教學方法、予有志求學而不便入校讀書者以補習之機會、各科講義均由專家編纂、解答字句、并附註釋、發給學員、概不取費、改課答問尤不厭詳明、學者入校無年齡性別及地域時間之限制、可以隨時報名、
▼報名處　上海河南路商務印書館及各地分館
▼辦事處　上海寶山路　電話八二九〇八三一號
承索簡章卽寄

標準牌 註冊商標
上海燈泡
鍛鍊身體必須勤習國術
提倡國貨請用上海燈泡
光明省電　經久耐用
上海燈泡公司出品
發行所 南京路大陸商場

THE EASTERN TIMES PHOTO SUPPLEMENT

二十二年七月九日 (星期日)
第九百四十三號
隨報附送不取分文

圖畫時報

徵求國際與家地方社會紀事，名人，閨秀，科學，體育，遊藝，時裝，美術，考古，遊覽，古跡，名勝，風俗，人種，動植物，以及種種珍奇特異照片，凡足以惜閱者之興趣者，本報異常歡迎，潤金從優，其有必須寄回之照片，請於背後寫明住址，以便檢還。

㊤創造我國游泳新紀錄之青島聖功女中學生米瑜珠女士在青島參加華北游泳預選會中以五分六秒六得二百米游泳第一以二分五秒得百米自由式第一（鑫分）㊨入選女士（九疇印）

㊤未開化之瓊崖黎人性情兇暴與原始人相似（劉家驥）㊨青市游泳華北預選觀衆之一部（鑫分）㊦青市游泳預選女子百米自由式起點（鑫分）

(Upper) Uncivilized natives of Hainan Island. (Right & below) Tsingtao Swimming Tryout of Northern China Meet.

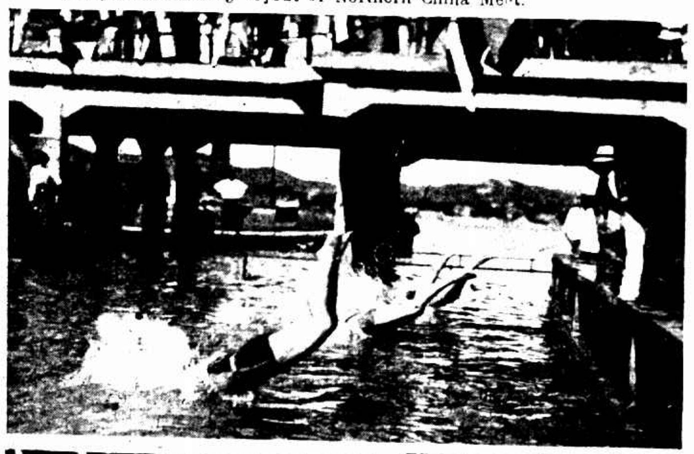

㊧滬江國樂社社員唐惠馨女士（潤祿）㊤吳德音女士（九疇印）

(Left) Miss Tang Hui shing.
(Upper) Miss Wu Teh-yin.

青島游泳場羅秀荷女士（黃遙霈）

Miss Lo Siu-ho.

㊤瓊崖黎人之住宅馬簡陋首上衣而下身赤裸（劉家驥）㊨青島游泳場黃燕玉女士（黃遙霈）

復旦畢業生張馥蘅女士

復旦銀行系畢業生歐陽美德女士

復旦畢業生曹忠貞女士

復旦社會學系畢業生奚在庚女士

復旦教育系畢業生葉寶蘅女士

復旦社會學系畢業生汪衡女士

A part of graduates of Fuh Tan University 1933 (彼得)

(右)啓秀畢業生徐蕊珍女士凌如珍女士林慧珍女士朱淑芬女士盧金寶女士(上)啓秀畢業生
(後)張才玉女士潘訪芬女士(前)陳琪寶女士龍婉如女士曹文讓女士 (唐僧)

(上)民立女中畢業生鍾誠玉女士(錢貽芳)(右)徐仲慕女士 (邵範卿)

(上)立車者胡嬌娜女士坐者與景衞伍碧倩女士(上)
(右)民立女中畢業生王秀蓉女士 (錢貽芳)

華東女中運動健將包世英許靖嫻女士 (陳宜卿)

(左)民立女中畢業生孫志謙爲學期最光女士(濮貽芳)(上)時志文學士七國印女士 (王慧珍)

中國女子體育中學(左)王兆基女士(右)靜芬女士 (彼得)

(投稿諸君注意)相片後面須寫說明與地址請勿用顏色或墨水以免污損照片請用鉛筆或毛筆書寫